Dan por Perdido al Pesquero "Ivonne Martha"

La Marina de Guerra dio hoy por finalizadas sus tareas de exploración y patrullaje a fin de localizar al pesquero de altura "Ivonne Martha", que desapareciera en el Atlántico el 17 de junio último. Con tal motivo dio a conocer un comunicado en el cual expresa que "dado el tiempo transcurrido y habiendo sido utilizado, intensa y exhaustivamente, todos los medios disponibles hasta el límite de sus posibilidades, sin el resultado deseado, la Armada lamenta comunicar que en la fecha, da por finalizadas las operaciones de búsqueda del pesquero "Ivonne Martha", que desapareciera con 9 tripulantes el 17 de junio del corriente año. Efectivos de la Marina de Guerra exploraron una extensión superior al medio millón de metros cuadrados, equivalente a una vez y media la superficie de la Provincia de Buenos Aires". Participaron en la "barrida" 5 aviones de exploración y un buque de salvamento, realizados esos trabajos, la Marina de Guerra entiende que es inútil continuar la búsqueda y que resulta infructuoso seguir las operaciones, por lo cual da por perdida a esa embarcación". El suceso causó honda emoción en la población.

DOLAR

La cotización del dólar al cierre de esta edición era de:

138,10

pesos en el Mercado Unico de Cambios.

crónica

FIRME JUNTO AL PUEBLO

5ta EDICION

Año I — Buenos Aires, Miércoles 8 de Julio de 1964 — Nº 338 — $ 7.—

TIEMPO

Máxima (hor.): 12º a las 13
Mínima: a las 6.50 horas

4º5

Pronóstico para hoy: Bueno, seco y fresco, temp. en dsc. Pronóstico par.: mañana: Frío, bueno y seco.

SECUESTRO RECORD DE CARNE: 278 TONELADAS

• Información Página 3

CONTENTOS, LOS BEETLES se saludan efusivamente luego del susto de la citación judicial. Parecieran estar diciendo a coro el mosqueteril lema de "Todos para uno y uno para todos". (Amplia información en la página 3.)

LOS BEETLES CRIOLLOS. Después del violento choque, algunos de los integrantes del conjunto Los Tammys, que viajaban en el ómnibus de la Cóndor, aparecen junto al coche descarrilado. Los "flequilludos" confesaron que se llevaron un susto tremendo y que al ocurrir el accidente pensaron que ninguno saldría vivo. Solo hubo dos lesionados. (Información página 5).

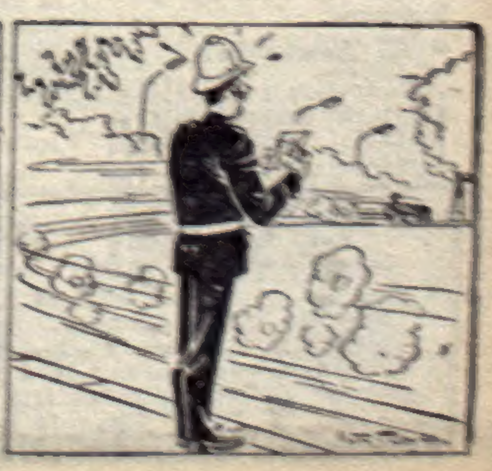

Celebra la República la Gesta Emancipadora

CONTINUAN PARALIZADOS 21 INGENIOS TUCUMANOS

TUCUMAN, 8 (De nuestro corresponsal). — Se cumple hoy el segundo día de la huelga dispuesta por la FOTIA, con el apoyo de la CGT y la adhesión de la Unión Cañeros Independientes. A consecuencia de este movimiento de fuerza, 18 ingenios han paralizado sus actividades y otros tres no laboran la caña "por falta de garantías", según se informó, pese a contar con la asistencia de personal. Otros seis establecimientos siguen moliendo normalmente la caña.

En contra del paro se han pronunciado la Federación de Empleados de la Industria Azucarera, la Federación Azucarera de Trabajadores Tucumanos y el Centro de Agricultores Cañeros de Tucumán.

El gobierno, por su parte, en busca de una solución del problema, urge al Senado de la provincia para que se reúna de inmediato y apruebe el proyecto del Poder Ejecutivo por el cual se incrementa en [illegible] de 20 veces el actual impuesto al [illegible]. De aprobarse la iniciativa, el producto se gravaría en algunos casos en hasta 5,60 pesos el kilogramo.

En el sector huelguista se mantiene reserva, aunque se ratifica la decisión de rechazar el laudo dictado por el ministro de trabajo por el que se dispone un aumento del 37 por ciento, lo que equivale a llevar los actuales salarios a 14.000 pesos mensuales. Los trabajadores reclaman un salario mínimo de 17.000 pesos, más premios por asistencia, salario familiar, casa-habitación y otras mejoras sociales.

• En Córdoba

CORDOBA, 8 (De nuestro corresponsal). — La Dirección General de Industria y Comercio informó que el problema de la escasez de azúcar quedará posiblemente superado antes de finalizar la presente semana. Señálase que los ingenios de la zona norte acordaron enviar de inmediato cargas del producto, a liquidar conforme con los precios vigentes en el orden local.

CON DIVERSOS ACTOS SERA RECORDADA LA MAGNA FECHA • UNA DIANA AL PRESIDENTE • SOLEMNE TEDEUM • DESFILE DE FUERZAS DE LAS TRES ARMAS

El amanecer de mañana nos llevará, remontando el tiempo, 148 años atrás, a la grandeza creadora de una escena entre coloniales muros, donde una primera generación de ciudadanos libres vivieron el momento estelar de proclamar a la faz del mundo, el advenimiento de una nueva y gloriosa Nación.

Con la solemnidad y la unción a que obliga la celebración de otro aniversario del 9 de Julio de 1816, se desarrollaran diversos actos y ceremonias, cuya magna representación estarán en el tradicional tedéum a oficiarse en la Catedral Metropolitana y el posterior desfile de efectivos de las tres armas.

Los actos se iniciarán a primera hora de la mañana con la acostumbrada diana, en la residencia de Olivo y el saludo al presidente de la Nación de los efectivos del Regimiento de Granaderos a Caballos "General San Martín". Posteriormente, a las 8, el intendente municipal, señor Francisco Rabanal, procederá al izamiento de la bandera en Plaza Mayo, en el mástil ubicado junto al monumento al general Belgrano.

• En la Casa Rosada

A las 8.30 el presidente de la Nación, doctor Illia, se hará presente en la Casa de Gobierno, donde recibirá el saludo de altas autoridades de la Nación, miembros del cuerpo diplomático y de las Fuerzas Armadas.

• El Tedéum

Finalizados los actos en la Casa Rosada, el doctor Illia, acompañado de sus ministros y una numerosa comitiva se dirigirá, a pie, hasta la Catedral, donde se cantará un solemne tedéum a cargo del arzobispo de Buenos Aires y cardenal primado de la Argentina, monseñor A. Caggiano.

• El Desfile

Desde hora temprana se encontrarán formados, a lo largo de la avenida de Mayo, con cabeza sobre el Cabildo, efectivos del Ejército, de Marina y de Aeronáutica, los que serán revistados por el Primer Magistrado. Finalizado este acto, las tropas desfilarán frente al palco oficial, instalado en la acera de la calle Balcarce, para seguir por L. N. Alem hasta Córdoba, donde se desconcentrarán.

• Actos Privados

Las instituciones privadas desarrollarán una serie de actos celebratorios entre hoy y mañana. El Rotary Club de Buenos Aires, por su parte, sirvió este mediodía un almuerzo en sus instalaciones en evocación de la histórica declaración del Congreso de Tucumán. La entidad folklórica Mi Rancho realizará un acto patriótico a las 22 en su sede de avenida de Mayo 1423. En el Colegio Regina Coeli ubicado en Boyacá 1759 los actos serán mañana y consistirán en la inauguración de varias aulas totalmente equipadas. Un baile en celebración de la fecha patria realizará la Alianza Francesa el sábado a las 21,30, en coincidencia con un nuevo aniversario de la caída de la Bastilla. La Academia de Historia Argentina efectuará hoy a las 18.30, una sesión pública en celebración de la independencia.

• Hoy, Asueto

A partir de las 15 de hoy el personal de la administración nacional tuvo asueto. Así lo dispuso el Poder Ejecutivo en adhesión al 148º aniversario de la declaración de la independencia. Similar medida se dispuso para los trabajadores de las dependencias municipales. Quienes trabajen por la mañana culminaron su día a las 10, y los del turno de la tarde cesarán sus tareas a las 15. Los bancos funcionarán en sus horarios habituales. Las escuelas de enseñanza dictarán clases normalmente y abrirán a partir de hoy las denominadas vacaciones de invierno hasta el 17 del actual. El asueto de la administración nacional se efectuará también en La Plata.

Caso ONAPRI: Solicitaron se Anule la Junta de Acreedores

Ante el juzgado en lo Comercial a cargo del doctor Tomás G. Mansilla Amuchástegui, presentó un escrito el socio-gerente de ONAPRI S.R.L., Alberto A. Natin, por medio de su apoderado, por el cual solicita al magistrado se sirva decretar la nulidad de las actuaciones con motivo de la audiencia de la junta de acreedores celebrada el día 30 de junio, en el estadio del club River Plate, oportunidad en que se dio lectura a la segunda parte del informe del síndico, la propuesta de concordato y se la sometió a votación y, posteriormente, se declaró la quiebra de la empresa como así también de todas las actuaciones posteriores que sean consecuencia directa o indirecta de aquellas.

Manifiesta el recurrente, que las actuaciones que impugna adolecen de graves defectos legales que las convierten nulas, de nulidad absoluta, en cuanto se han realizado violando expresas disposiciones de orden público.

• Sobreseimiento

En la causa iniciada por denuncia del juez doctor Mansilla Amuchástegui por el delito de desacato, ante el juzgado Correccional a cargo del doctor Alfredo Grosso Soto, este magistrado sobreseyó definitivamente en la causa. La misma había sido iniciada por denuncia del doctor Mansilla y en la cual hacía saber que habría sido presentado al Presidente de la Nación, doctor Arturo Illia, un memorial, que considera impertinente en cuanto a la elección de autoridad destinataria, cuya elección implica notorio desconocimiento del principio de separación de los poderes del Estado, agregando que si eso es grave, mucho más lo es el contenido del citado memorial que incluye párrafos decididamente lesivos contra la autoridad de la magistratura.

Sarampión

Los médicos estudian el brote epidémico

Al cierre de esta edición continuaba la reunión, en el despacho del secretario de Salud Pública de la Municipalidad ,de directores de hospitales y representantes del Ministerio de Asistencia Social y Salud Pública que considera el problema de la epidemia de sarampión que afecta a la capital federal y Gran Buenos Aires. Preside las deliberaciones el titular de la mencionada secretaría comunal, doctor Juan José Bugnes.

Diose a Publicidad el Texto del Pacto Militar con EE. UU.

Fue dado a publicidad, en toda su extensión, el acuerdo de cooperación para el suministro de equipo, materiales y servicio militares celebrado, con fecha 10 de mayo último, entre nuestro gobierno y el de Estados Unidos.

Coincidentemente y por vía del P.E. se envió al Congreso el correspondiente mensaje informativo, en el que se recuerdan las facultades del P.E. para concertar y establecer el acuerdo, destacándose su responsabilidad de proveer en la forma que estime más convenientes los elefnentos para la defensa.

• El Acuerdo

El acuerdo está colocado dentro del marco de la Carta de las Naciones Unidas, de compromisos bajo el Tratado Interamericano de Asistencia Recíproca y de otros instrumentos internacionales, "para la defensa común y para el mantenimiento de la paz y la seguridad del continente americano.

• Cláusulas

Decide que cada uno de los dos gobiernos suministrará o continuará suministrando al otro los materiales de defensa u otra asistencia militar según lo requiera uno de los dos gobiernos; que ese suministro será compatible con la Carta de la UN y que la asistencia a prestarse por las partes estará sujeta a los respectivos preceptos constitucionales y a los términos y condiciones de las leyes aplicables que están en vigor en cada uno de los países signatarios.

También determina que ninguno de los dos gobiernos utilizará, sin el consentimiento previo del otro gobierno, la asistencia que se le suministre para fines que no sean los mismos para que se presta y que ninguno de los dos transferirá dichos elementos de defensa como donación o cualquier otra forma, sin acuerdo previo entre ambos.

Número Bajo: No Harán la Conscripción

Informó la secretaría de Guerra que los ciudadanos de la clase 1944, comprendidos en el reciente sorteo entre los números 0112 y 0000, deberán presentarse a sus respectivos distritos militares. Esa presentación es solo al efecto de dejar constancia en sus respectivas libretas de enrolamiento, que no prestarán servicio militar, por estar exceptuado de tal obligación.

Acusados de Traición

Deberá hacer historia el juicio iniciado ante el juzgado del doctor Reboli, secretaría Benítez Cruz, como consecuencia de la acusación de "traición a la Nación" por haber "menoscabado su independencia", que alcanza a los doctores Arturo Frondizi, Rogelio Frigerio y Arturo Sábato. La acción se ha iniciado de resultas de las declaraciones públicas de los diputados Alfredo L. Palacios e Isaías Nougues y los doctores Gómez, Silenci de Stagni, Del Río, Alberto Candiotti, Julio A. Notta, García Vizcarra y un grupo de técnicos de Y.P.F. que comparecieron ante la Fiscalía Nacional y la Comisión Especial Investigadora de los Contratos Petroleros. Se les acusa también de exacciones legales, cohecho, violación de los deberes y violación e incompatibilidades en el ejercicio de la función pública. En la presentación, formulada por el señor Juan Carlos Pérez Ariza, se incluye también a los señores Luis Peralta Ramos, Moisés Constantinowsky y Antonio Angel Díaz.

GAS DEL ESTADO
VENDE
Medidores de gas tipo Root
Licitación Pública Nº 5.344
Apertura: Días 22-7-64, a las 12.30 horas
Retirar pliegos en: Alsina 1170 — Capital Federal
De 7.30 a 14 horas

ANOCHE COMIO ENSALADA HECHA CON PEZ ESPADA

por MEZZADRA

Vio a los costados casacas.
Y musitó muy contrito
Prefiero comer en casa
Aunque sean dos huevos fritos.

ATRAPARON 120 CAMIONES CON 19 MILLONES EN CARNE

Nuevo garrote represivo del mercado negro. Los abastecedores son obligados a concentrarse en un punto y desde allí se procede a la distribución de las reses al precio oficial. La D.N.A. actúa en el Mercado de Hacienda de Liniers.

La Dirección Nacional de Abastecimiento sigue apuntándose muy buenos tantos en su batalla contra el mercado negro de la carne, al que está asestando golpe tras golpe. Si no fuera que los precios máximos son demasiado máximos para los sectores humildes de la población —el infraconsumo es evidente y bordea el hambre— el triunfo de la D.N.A. sobre la especulación, complementaría un panorama óptimo.

La acción de la Dirección de Abastecimiento tiende a normalizar la distribución del producto. Ahora ha extremado el control y la vigilancia de esa operación mediante el requisamiento masivo de camiones abastecedores.

Muchos transportistas se habían "avivado" eludiendo la vigilancia e incluso la incautación de la siguiente manera: el día antes a la entrega de las reses a los carniceros minoristas, les cobraban un sobreprecio (de 15 a 20 pesos más el kilo). Al día siguiente, en presencia de inspectores, vendían la carne al precio oficial de 69 pesos el kilo en gancho, habiéndose embolsado la víspera el "precio bajo cuerda".

En consecuencia, la D.N.A. debió reforzar el garrote de la requisa. Una vasta operación contra "los camiones fantasmas de la carne" cumplió anoche, hasta esta madrugada a través de sus patrullas. La Policía Federal prestó su cooperación, acompañando a los inspectores en sus jeeps avisores y veloces.

Todos los camiones de la carne, de típica e inconfundible estructura, circulantes por el ámbito metropolitano, fueron detenidos y llevados a la playa de estacionamiento de Avenida Madero entre Charcas y Paraguay. Enseguida los funcionarios dispusieron que esos camiones descargaran en determinados mercados y negocios minoristas, que habían denunciado sus dificultades para abastecerse al precio oficial. "Los damnificados" percibieron en todos los casos, el pago al contado.

• El Operativo

La tenacidad del cronista, permitió conseguir el operativo en números, poco antes de cerrar esta edición. Las cifras son éstas:

Camiones atrapados 120
Kilos de carne ... 278.000
Monto en pesos 19.000.000

• Más Lucha

Otra nueva etapa en la lucha de la D.N.A. contra los especuladores, comenzó ayer y prosiguió hoy en el Mercado de Hacienda. Los rematadores retiraban lotes si no superaban los 44 pesos, **"para una segunda presentación"**, argüían. En esa segunda presentación estaba la trampa y el alza consiguiente; es decir, la burla a la ley. Los inspectores obligaron a los especuladores a vender los lotes **sin segundas partes**, que impedían la posibilidad de compra al mejor postor, con la consiguiente descarga sobre el público. **La lucha contra los malandrines de la carne es dura y agotadora**, suelen comentar los impresionados agentes de policía que acompañan a los inspectores.

• Venta Callejera

Los camiones - almacenes móviles de la D.N.A. vendieron de 8 a 12 carne vacuna, inferior en precio al oficial; pollos, huevos, fideos y azúcar, haciéndolo en distintos lugares de la ciudad y en el llamado Albergue Warnes, donde viven mil familias.

Otros puestos de la Dirección Nacional de Abastecimiento vendieron huevos sueltos, "nacionales" a 70 pesos la docena; fruta, fideos y azúcar, en las calles Gaona y General Paz; Avellaneda y Segurola, Avenida del Trabajo y Mariano Acosta, F. Beiró y Cortina, Cabildo y F. Lacroze, Constitución y Luca, Paraguay y Gallo y Avenida La Plata y Avenida Cobo.

• Cómo se Vendió

Los camiones vendieron a estos precios:

Aguja	$	70.—
Azotillo	„	61.—
Asado	„	70.—
Bifes Anchos	„	125.—
Bifes Angostos	„	140.—
Bola de Lomo	„	130.—
Carnaza común	„	73.—
Carnaza de cola	„	128.—
Paleta	„	95.—
Cuadril	„	160.—
Entraña	„	82.—
Falda	„	42.—
Lomo	„	160.—
Palomita	„	145.—
Matambre	„	130.—
Peceto	„	160.—
Vacío	„	110.—
Nalga	„	130.—

CON PERMISO DEL JUEZ, HOY PODRAN AULLAR LOS BEETLES

"Me da la impresión de que estos muchachos no son felices; reflejan un sentimiento colectivo de tristeza y me dan pena", dijo la esposa del juez Etcheverry.

Todo hace presumir que hoy actuará el conjunto The Beetles por Canal 9. Las dudas de la víspera se fueron disipando al producirse su presentación en Montevideo, donde las cosas se habían planeado de forma muy parecida a la que tiene soliviantado al ambiente local. Allí hubo reclamos ante la justicia, también aquí.

La calle empieza a preguntarse si no será algo preparado, y todos sabemos la intuición del pueblo. Pero sin aventurar hipótesis, y analizando friamente el asunto podemos sacar algunas conclusiones. Por ejemplo, la contratación del señor Duclós, aunque hoy esté en regla, tiene el antecedente de "algo confuso" que desembocó en un chasco mayúsculo que dejó "pagando" a Canal 9. Lógico es entonces que los ejecutivos de esa planta televisiva prescindieran de su participación al insistir en traer al conjunto estadounidense, y justo, también, resulta la actitud de The Beetles al no querer "más negocios con el señor Duclós". Claro que tras las actitudes del referido puede haber un damnificado (la agencia que giró más de un millón de pesos para asegurarse el concurso de los flequilludos). Sea como fuere, y la justicia aclarará finalmente este desaguisado, los hechos no pueden ser calificados sino duramente. Son insólitos y jamás se habían producido en contrataciones de artistas extranjeros. ¿Y qué ha resultado de todo esto? Una enorme promoción para los Beetles, hoy tan famosos, o más, que los auténticos ingleses. Por lo menos en Buenos Aires. Esta sería la única ventaja sacada por una de las partes, pero en general quien ha perdido es la televisión al ponerse en duda su seriedad.

• En el Juzgado

Puntualmente llegaron ayer los Beetles al despacho del juez en lo civil, doctor Marcial Etcheberry (Lavalle 1212, 4º piso) que entiende en la acción de amparo deducida por José Lagna Fietta, en representación del señor Rodolfo Duclós. Este, como se recordará, aduce la representatividad de los flequilludos cantores, en duelo de derechos con la empresa del Canal 9. A su vez, Canal 9 había coordinado con Canal 4 de Montevideo, la actuación del disputado cuarteto, en tanto el señor Duclós había concertado similares programas con Canal 13 de ésta, y Canal 12 de Montevideo... amén de un convenio firmado con el señor Lagna Fietta quien afirma que... (Esto puede seguir hasta agotar la página sin aclarar gran cosa que digamos y, por lo tanto, a la vieja usansa de los novelones, "volvamos al lugar de los acontecimientos..."

La audiencia pudo haber comenzado a las 20... toda vez que se hubiese realizado en una sala de espectáculos. Pero el sobrio despacho del juez resultó absolutamente precario para dar cabida a un enjambre de fotógrafos y cronistas, a los que se sumaron: los letrados de ambas partes, un abogado norteamericano, los representantes de la firma a la que pertenece el señor Lagna Fietta, otro de la firma que vendió el número de los Beetles en la Argentina, otros miembros de ambos canales y muy presumiblemente algunos señores que no representaban a otra cosa que a la curiosidad.

SE VAN LOS BEETLES... del juzgado. Pero se quedan, a los efectos de sus tantas veces postergada actuación ante las cámaras de un canal metropolitano que ahora sí parece ser, definitivamente, el de Palermo Chico. "Este es solo el primer round", decía anoche uno de la parte contraria.

• Una Gris Historia

El relato de los Beetles (que llegaba al juez previa traducción) se redujo a enumerar los típicos episodios que suelen matizar el desarrollo de contratos y giras (pesos que no se adelantan, hoteles que no se pagan, telegramas que no se contestan, etc.) afirmando finalmente los declarantes que todas esas irregularidades los llevaron a deducir que se hallaban liberados de cualquier clase de compromiso. Dijeron también ser responsables de todo cuanto se les atribuye haber afirmado, según el texto de una solicitada que se publicó en algunos diarios de la capital. Por último, uno de los Beetles afirmó que habían firmado el contrato con el Canal 9 sin ninguna presión y pese a saber que ganarían menos.

• Podrán Actuar

Luego, los Beetles se fueron. Y viendo algunos rostros desafiantes, el cronista no pudo menos que recordar a Lorca... ("En el aire se batían las espadas de los lirios"). Solamente que aquí, se batían las miradas...

En un aparte, le preguntamos al juez:

—Doctor, ¿este trámite judicial cumplido hoy, posterga la actuación de los Beetles?

—De ninguna manera. Yo no he hecho sino escuchar una exposición aclaratoria. Mi decisión ulterior decidirá de parte de quien está la justicia. Pero entretanto, nada puede ni debe impedir el curso normal de los hechos (actuaciones según voluntad de los artistas, cumplimiento de compromisos, etc.).

—Su decisión, es decir, su fallo, ¿cuándo se conocerá?

—Lógicamente no podría establecer una fecha, ni siquiera probable.

• "Algo Anda Mal"

En ese momento se suman a la conversación, la esposa del juez y los dos hijos de ambos (11 y 9 años, respectivamente). Se nos ocurre preguntar:

—Señor juez, al margen de su investidura, ¿cuál es su opinión respecto a esto que usted acaba de presenciar?

El doctor Etcheverry sonríe casi con tristeza y responde:

—Se me ocurre que estos muchachos no son felices... y no lo son en tanto están reflejando un sentimiento colectivo de tristeza...

—¿Cree usted que reflejan, en cierta medida, una forma de ser actual?

—No sé qué decirles. Mientras declaraban yo los observaba y luego miraba de reojo a mi mujer y mis dos hijos...

Algo anda mal en el mundo... ¿No les parece?...

No teniendo a mano una respuesta adecuada, nos volvemos a la señora esposa del juez.

—¿Cuá es su opinión, señora?

Inclinándose, murmura:

—Me causan pena...

• En Montevideo

MONTEVIDEO, 8 (ANSA) — La publicitada, espectacular y extravagante exhibición de los flequilludos cantantes norteamericanos, imitadores de sus más famosos colegas ingleses, ha dejado en el Uruguay una secuela de cuestiones legales, cuyo aspecto más importante es la denuncia presentada ante la policía y la justicia por canal 12 (Teledoce), contra The American Beetles, bajo acusación de incumplimiento de contrato

EN LA BOITE TENEBROSA SE CITABAN TODOS LOS VICIOS

ELVIRA SCHELSKE

DORA A. FEDERICO

LA PLATA, 8 (De nuestro corresponsal). — Una pesquisa realizada por empleados de la sección Seguridad Personal de Investigaciones, permitió establecer que una banda organizada de tratantes de blancas tenía su principal centro de actividades en la wiskería denominada Caballito Blanco, instalada en la calle Libertad 112, de Ensenada. Allí se reunían habitualmente tenebrosos e iniciaban sus actividades deshonestas muchachas que eran llevadas desde diversas localidades del interior y de la Capital Federal.

Los policías, enterados de que en dicho local se producían actos atentatorios a la moral y las buenas costumbres, había establecido vigilancia. Finalmente se efectuó el allanamiento con orden del juez competente.

La que aparece como dueña del negocio, Dora Amine Federico (a) Dory, argentina, de 34 años, soltera, domiciliada en calle 6, número 606, recibió sonriente al comisario Fernández, pero éste notó cómo se corría detrás del mostrador y hacía sonar un timbre de alarma.

Prosiguieron revisando y buscaron alguna puerta disimulada. De pronto, se abrió parte de un tabique de madera y salieron por el hueco un hombre y una mujer, que fueron detenidos. Tras la supuesta pared encontraron una amplia habitación y posteriormente otras dos, instaladas para realizar orgías. Había chicharras que servían para dar la alarma en caso de visitas policiales.

La mujer que acababa de salir resultó ser Elvira Elsa Schelse, argentina, de 25 años, quién dijo que, como otras, ejercía allí un comercio infamante y que la Federico se beneficiaba con 300 pesos de los 500 que acostumbraban a pagar los visitantes.

En momentos que se estaba realizando el procedimiento llegó el amante de la Federico, Juan Florentino Lucieri, argentino, de 51 años, domiciliado en 12 y 37 de La Plata, conocido explotador de juegos prohibidos, quién sería el que dirigía el negocio.

Posteriormente se arrestó en la calle 26 número 345 a Lía Rosa Sianez (a) Mecha, de 31 años, y a su concubino Pascual Ignomirullo, quiénes también formaban parte de esta organización. Lucieri llevaba una pistola 45.

Todos los nombrados quedaron a disposición del juez en lo Penal, doctor Cárceres y se prosiguen las indagaciones para dejar aclaradas las actividades de éstos y localizar a otros tenebrosos que operaban con ellos.

LIA ROSA SIRES

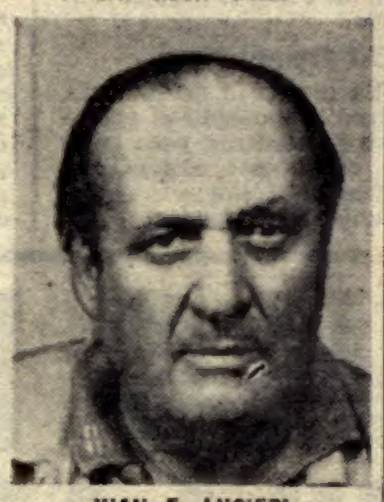

JUAN F. LUCIERI

crónica POLICIAL

Audaz Maniobra Para Robar un Camión con $ 1.700.000 en Lanas

La policía de la seccional 47ª, con la cooperación de Robos y Hurtos de Investigaciones, trata de identificar y detener a los autores de un atraco ocurrido en las últimas horas de la tarde de ayer y que fue denunciado por el chofer Otto Di Kicra, argentino, de 47 años. Este guiaba el camión chapa 554.279, cargado con 3.700 kilos de lana pertenecientes a la Textil Iva, de la calle Delgado 842, cuando al llegar a la esquina de las calles Nahuel Huapi y Galván, se le cruzó una camioneta en la que viajaban cuatro desconocidos.

Tres de éstos descendieron del vehículo y lo amenazaron con armas de fuego. Lo hicieron descender del camión con el que se alejó del lugar.

Viajaron así hasta San Miguel, donde dejaron abandonado al camionero y se alejaron.

Al formalizarse la denuncia del caso, la lana fue valuada en 1.700.000 y el rodado en 700.0000 pesos.

• A una Farmacia

En la seccional 49ª denunció anoche Simón Selmiasky, argentino, de 43 años, que fue víctima de un asalto. Poco antes de las 20, tres desconocidos entraron a su farmacia, instalada en la calle Núñez 5865 y tras amenazarlos con armas de fuego, le robaron 70.000 pesos en efectivo y un reloj de oro.

• Cobradores

Los cobradores de SEGBA Bruno Mappi, Luis Murano y Hugo Denardo, denunciaron haber sido víctimas de asaltos.

Al primero, en Bragado frente al 5755 lo despojaron de 60.000 pesos; al segundo, en Achega frente al 3517, de $ 80.000, y al tercero, en Griveo 3441, de $ 50.000.

Alteraban la Pureza de la Nafta con Querosene

LA PLATA, 8 (De nuestro corresponsal). — Representantes de Y.P.F., denunciaron a la policía que, de un tiempo a esta parte, diversos clientes hacían reclamos, afirmando que los camiones tanques entregaban en los surtidores, un combustible de calidad inferior, en vez de la nafta especial que había sido solicitada. Se hicieron averiguaciones y vigilaron a los conductores de las camiones de dicha dependencia del Estado.

Fue así como comprobaron que el camión tanque que estaba a cargo de Orve Brade, domiciliado en Curupaytí 1380, de Villa Industriales y Oscar Quintas, que vive en General Belgrano y 12 de Octubre, de Quilmes, al llegar al depósito de combustibles de Oscar Bianculli, en la calle Oliden 937, de Lanús, descargaban mil litros de nafta especial y la reemplazaban por igual cantidad de querosene.

Se estableció que después entregaban la mezcla como nafta pura. La maniobra, según confesión de los acusados, se venía cometiendo desde tiempo atrás, y habría otros repartidores que la realizaban. Se trata de descubrir a los autores

Emanaciones del Carbón y el Frío Causaron 22 Muertes en Mendoza

MENDOZA, 8. (De nuestro corresponsal). — Con la muerte de la anciana Flora Irusta, de 90 años, hallada agonizante en una calle de Luján, suman trece las personas que en lo que va del invierto fallecieron a causa del frío en calles y paseos. Ramón Valencia fue hallado sin vida en la Avda. Costanera, tenía 70 años; Waldo Romero, de 44, en Potrerillos; Pablo Legiejuk, de 70, en el hospital de Civit hasta cuya puerta llegó en busca de auxilio; Jacinto Pereyra, de 46, hallado en un baldío de la calle Brasil; otro no identificado, en la obra en construcción de la calle Corvalán; otro, como de 45 años en el prado del parque General San Martín ;otro tampoco identificado en el mismo parque; Robustiano Argüello, en Las Catitas, y Juan Orozco, de 17, en la calle Sauce de San Rafael.

Intoxicados por las emanaciones del carbón, de braseros que dejaron en sus habitaciones cerradas, para combatir el frío, han perdido la vida en las últimas seis semanas, nueve personas.

PERSONAJES

• *Botellas Pesadas*

Don Osvaldo Carmona estaba juntando para las vacaciones. No depositaba en el Banco ni en la Caja de Ahorros. Tampoco tenía alcancía. Las monedas las iba guardando en botellas de ginebra, que previamente vaciaba para combatir el frío. Pero ayer comprobó que dos de ellas habían desaparecido y fue con la queja a la comisaría 2ª de San Martín. Se movilizaron los pesquisas y consiguieron recuperar la pequeña fortuna del denunciante. Las botellas cargadas de pesitos se las había llevado Juan Bautista Robledo, quien ahora está en un fresco calabozo. Contenían los envases 750 pesos.

• *Y Será Justicia*

En la alcaidía del Juzgado de Paz de Dela Garna, jurisdicción de González Chávez, desempeñaba sus funciones de secretario José Bossol, argentino, de 32 años. Había aprendido a firmar igual que el oficial de justicia Oliver Kuhn, al que ahorraba trabajo en algunos expedientes. Pero también estampó firma de su colega en un giro de 8.000 pesos y se quedó con la plata. Lo descubrieron y ahora está procesado por defraudación, con intervención del juez en lo Penal doctor Rojo. La travesura le proporcionará un descanso en la cárcel de Olmos.

• *Ropa y Calzado*

Fidel García y Nicasio Omar Maldonado, vecinos de José C. Paz, andaban mal de ropa y de calzado.

—No podemos festejar el 9 de Julio con esta pinta, comentaron.

Y decidieron proveerse en el comercio de don Alejandro Harif. Entraron de noche, se probaron ropa hasta encontrar la que mejor les quedaba y cambiaron sus zapatillas viejas por flamantes zapatos. Por esto están presos.

—Solo lo habíamos tomado a crédito, declaró Maldonado. Cuando tuviéramos plata íbamos a pagarle. Este don Alejandro es demasiado desconfiado.

Prisión de 18 Años Para Quien Mató al Cuñado y Luego, con Prolijidad Macabra lo Descuartizó, Poniéndolo en Bolsitas

LA PLATA, 8 (De nuestro corresponsal). — El fiscal, doctor Carlos M. de Elía, ha elevado al juez del crimen, doctor Madina, su dictamen acerca del asesinato de Andrés Juan Suculla, del que resulta autor su cuñado Juan Harhalis, ocurrido el 16 de enero de 1963 en la casa de la calle 1 número 710, hecho que en su oportunidad provocó gran espectativa pública. El acusado tras ultimar a su pariente de un balazo lo descuartizó.

Cuando se descubrió el crimen y fue interrogado por la policía y el juez, afirmó que su cuñado se había suicidado, y que él decidió hacer desaparecer el cadáver, para lo cual lo descuartizó, cortó en pequeños trozos los huesos y metió lo que quedaba en una valija. espués dejó la misma en el domicilio de su compadre Juan Giorgias, y al día siguiente le pidió ayuda para hacer desaparecer los restos, pero éste lo denunció a la policía.

Al ser arrestado por personal de la comisaría 1ª, dijo que, en efecto, los restos correspondían al cadáver de su cuñado, Andrés Sucula, de 31 años.

—Yo no disparé contra él, afirmó. Al oír el disparo acudí a su pieza y lo encontré agonizando.

Agregó que, como habían reñido en varias ocasiones, temía que le acusaran de la muerte y por eso decidió hacer desaparecer el cadáver. Dijo que si se comprobaba el suicidio, temía que su mujer no lo heredara.

Harhalis, que tiene 40 años y fue guerrillero en Grecia, hizo su relato con la mayor tranquilidad. A la hora de almorzar indicó a su esposa que se fuera a pasar el día a casa de un pariente, pues debía concertar un negocio.

• Descuartizamiento

Comenzó por amputarle las piernas que cortó con una sierra a la altura de la rodilla. La sangre la fue dejando caer en un balde. Seccionó después la cabeza y los brazos y fue pelando los huesos hasta no dejar casi nada de carne adherida. La carne la colocó en dos bolsos de material plástico y la arrojó luego a un desagüe en Los Talas. Los huesos los colocó en la valija que dejó en casa de su compadre.

• Contradicciones

En su dictamen, el fiscal señala las contradicciones en que incurrió el acusado. Menciona la declaración de Giorgias a quien el acusado confesó haber ultimado a su cuñado porque no quería firmar los documentos para entregar su parte de herencia a su hermana. El acusado afirmó que su esposa había cooperado en el descuartizamiento.

Finalmente califica el hecho como homicidio simple y pide que se aplique al procesado la pena de 18 años.

JUAN HARHALIS, que mató y descuartizó a su cuñado.

Un Burdo Atentado

RESISTENCIA, 8. (De nuestro corresponsal). — Manos criminales colocaron ayer varios durmientes sobre las vías del Ferrocarril General Belgrano, con el evidente propósito de provocar un descarrilamiento, que pudo tener proporciones de catástrofe.

Felizmente el maquinista del convoy de pasajeros que corría procedente de esta ciudad con destino a Retiro, observó a tiempo el obstáculo y puso en funcionamiento los frenos

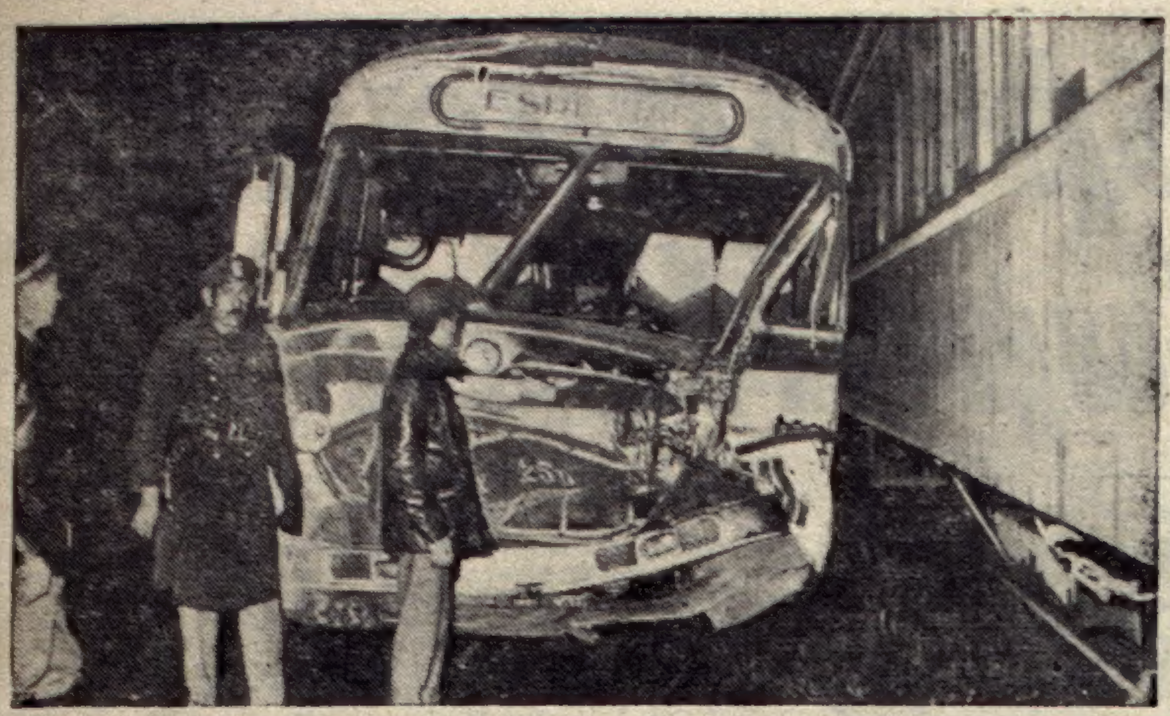

MOMENTOS DESPUES DEL ACCIDENTE fue tomada esta fotografía del ómnibus que chocó con un tren del ferrocarril Belgrano, por nuestro corresponsal Atilio Spatafora.

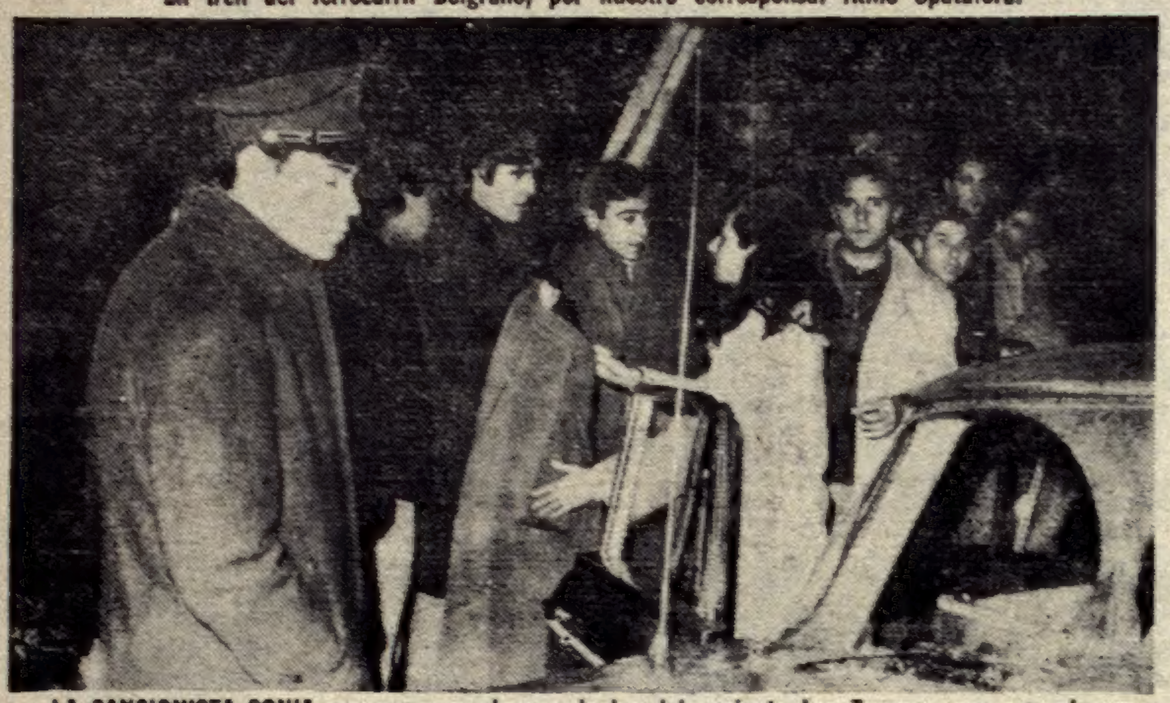

LA CANCIONISTA SONIA conversa con algunos de los del conjunto Los Tammys, que con el cantante Piero iban a Bahía Blanca para intervenir en un festival.

ARTISTAS QUE SE SALVARON POR MILAGRO

Esta madrugada, a las 7.30, en un paso a nivel del ferrocarril Belgrano, en las proximidades de la estación Isidro Casanova, un ómnibus de la compañía Cóndor embistió a un tren de pasajeros que corría de Alsina a Libertad. El automotor sufrió serios desperfectos, lo mismo que uno de los coches del convoy, pero todos los pasajeros resultaron ilesos o con muy leves contusiones. Solo resultó herido de gravedad el chofer del micro, que ha sido internado en el Instituto de Cirugía de Haedo.

Desde Constitución había salido con destino a Bahía Blanca el ómnibus de la empresa mencionada, 258 interno, chapa 360.062 del Ministerio de Transporte, a cargo de los choferes Angel Franco, argentino, de 43 años, que iba guiando el coche al ocurrir el percance, y Jorge Horacio Castro.

En el mismo viajaban como pasajeros 24 integrantes de los conjuntos orquestales "Los Tammys" y "Sonora Kalingó", que deben actuar hoy en un festival, y los cantantes Piero y Sonia. Además iban otros viajeros.

A esa hora, a causa de la lluvia y la niebla, la visibilidad era escasa. El coche avanzaba por la ruta 3, cuando al llegar a la altura del kilómetro 22, el chofer no advirtió que las barreras estaban bajas, hasta hallarse a pocos metros de las mismas. Puso en funcionamiento los frenos, pero a causa de la humedad del pavimento, el vehículo se siguió deslizando hasta romper el brazo de la barrera y estrellarse contra el tren en marcha. Entre los pasajeros del micro hubo instantes de pánico. Pero luego se comprobó que el único que resultó con conmoción cerebral.

Una hora después llegó otro coche de la Cóndor, en el que los pasajeros siguieron viaje.

El tren estaba a cargo del maquinista Aníbal Cammarella.

• Diez Minutos

Habían transcurrido apenas diez minutos del accidente, cuando llegó nuestro corresponsal, señor Atilio Spatafo, que tomó las fotos que acompañan a esta nota. El tren estaba descarrilado y los pasajeros ilesos esperaban el momento de seguir viaje.

—Nunca me llevé un susto tan grande —nos dijo la cancionista Sonia, que se hallaba con su progenitora—. Había comenzado a dormirme cuando ocurrió el choque y pensé que no se salvaba nadie.

Por su parte los "flequilludos" del conjunto "Los Tammys", no ocultaban la impresión que les había provocado el choque.

—Solo por milagro nos hemos salvado de una muerte segura —comentó uno de ellos, agregando— Debe ser una maldición de Los Beetles.

Atentaron Contra un Local de UDELPA

Está actuando la comisaría 13ª a raíz de la denuncia formulada por Armando Cogatti, presidente del comit de UDELPA instalado en la calle Diaz Vélez 3887.

Dijo el nombrado, que a las 21.35 de anoche, desconocidos arrojaron contra el frente del local una bomba de las llamadas Molotov, que causó daños en la puerta, sin que el fuego tomara incremento.

Acusa a "Picapiedras" o a la Policía de Haberlo Baleado

Estuvo en CRONICA, Ricardo Rubén Spinelli, conscripto del Instituto Talleres General Paz, para formular una denuncia.

Refirió que poco antes de medianoche, el viernes último, conducía su coche Impala procedente de Boulogne, cuando al tomar la rotonda de la avenida Márquez, frente al Hipódromo de San Isidro, un hombre que no vestía uniforme, tocó silbato haciéndole señas para que detuviera la marcha.

Supuse que era una treta para robarle el auto y trató de alejarse, pero en ese momento sintió una detonación y al ser perforado el cristal del parabrisas, un proyectil le rozó la frente.

Se llevó la mano a la cabeza y al comprobar que estaba sangrando, se dirigió a la comisaría 2ª de San Isidro, donde denunció lo ocurrido. Lo acompañó un oficial hasta la Asistencia Pública, donde le practicaron las primeras curaciones, comprobándose que, felizmente, su herida no revestía gravedad.

• "Picapiedras"

Entretanto el padre del joven, señor Francisco Alesio Spinelli domiciliado en Santa Fe 2114 de Martínez, informando de lo ocurrido concurrió al lugar del hecho y estaba ya un oficial de policía.

—Pueden ser los "picapiedras", comentó el policía, ya que estos han hecho disparos en distintas ocasiones y hasta balearon un patrullero. Llaman "picapiedras" a los que acostumbran a correr carreras por la noche con sus autos, especialmente en la Ruta Panamericana.

El denunciante cree que el civil que tocó el silbato e hizo fuego contra el coche, puede ser un empleado policial. Por su parte, también Jorge Héctor Schese, de 21 años, domiciliado en Paraná 1314, denunció que el día anterior le dispararon un tiro que perforó la cubierta de la rueda izquierda. También atribuye esto a policías y reclaman que se tomen medidas para evitar estos hechos ya que bien cualquiera de los dos jovenes pudo perder la vida al ser alcanzado por una bala. En la policía nos informaron que ningún funcionario de la repartición hizo fuego contra automóviles, pese a que no siempre acatan los que corren carreras, las ordenes que se les imparten para poner fin a ese peligroso pasatiempo. Se está haciendo una investigación encaminada a dejar debidamente aclarado lo ocurrido.

HERIDO DE BALA. Rubén Spinelli, joven que denunció haber sido baleado cerca del hipódromo de San Isidro.

CAZARON UN PUMA, PERO NO EN LAS SIERRAS, SINO EN MAR DEL PLATA

MAR DEL PLATA, 8 (De nuestro corresponsal). — Todo es posible en la dimensión desconocida y también en un bosque de espinillos de una estancia cercana a esta ciudad.

Así lo afirma el señor Manuel Mendiburu, mayordomo de la misma ya que realizando tareas rurales vio que los perros de la finca perseguían a un felino que por el color y tamaño no parecía ser un gato montés.

Se trataba nada menos que de un puma de unos 70 kilos de peso que no se sabe por qué extrañas circunstancias, ya que no existen precedentes, se encontraba en la zona.

Mendiburu, secundado por el propietario del establecimiento, el señor Salvador Blanco, y por los chacareros Guillermo y Santos Alonso se dio a la tarea de dar caza al animal.

Tres horas duró la cacería pero al fin el puma fue derribado de la copa de un grueso espinillo y muerto.

El hecho que relatamos ocurrió solamente a 20 kilómetros de esta ciudad en la estancia La Armonía. El hecho llamó poderosamente la atención pues no se tenían antecedentes de la presencia de esos felinos si bien en alguna oportunidad se registraron pérdidas de corderitos.

Ante la posibilidad de que existan otros compañeros del ejemplar cazado se han organizado batidas.

Porque no Era su Hijo Estranguló a un Bebé, en 10 Minutos, Sin Motivo Alguno

TUCUMAN, 8 (De nuestro corresponsal). — La policía local procedió a la detención de Melacio Taboada, trabajador santiagueño en las tareas de la zafra, quien cometió un horrendo crimen en perjuicio de un niño de un año y meses de edad, hijo de su concubina, Carmen López.

El criminal, que manifiesta gran sangre fría y extraordinario cinismo, expresó a la comisión policial que tomó al niño por el cuello y lo fue estrangulando lentamente, por espacio de diez minutos hasta que consideró que había quedado sin vida. Manifestó, asimismo, no tener motivo aparente para su acción. Solo que pudo proceder de esa manera porque no se trataba de su hijo.

ASALTOS

• *Le Quitan $ 20.000*

Jaime González, español, de 41 años, es cobrador del Centro Asturiano. Desempeñaba sus tareas habituales, cuando al llegar a la calle Báez y Clay dos desconocidos tras amenazarlo con revólveres le robaron la suma de 20.000 pesos, producto de la recaudación del día.

• *En una Librería*

José Mendel, propietario de la librería instalada en la calle Otero 206, denunció en la comisaría 29ª que fue víctima de un atraco. Tres hombres que empuñaban armas, tras amenazarlo, lo despojaron de 23.000 pesos.

• *Cobrador de SEGBA*

En la seccional 31ª denunció Angel Lema, argentino, de 35 años, cobrador de SEGBA, que en el pasillo de la casa de la calle El Salvador 6071, dos desconocidos tras amenazarlo con armas de fuego le robaron el portafolio con dinero y documentos, cuyo monto no pudo precisar. Luego huyeron.

Buscan en Brasil a un Traficante de Drogas

SAN PABLO, 8 (France Presse). — La Interpol de Brasilia recibió un pedido de informaciones de la central con sede en Francia sobre Mario Veiri Vardinha, que fue detenido a comienzos de año en esta capital cuando transportaba una destilería de cocaína para instalarla en una casa de campo. Según la nota enviada por la Interpol central Sardinha juntamente con Jean Scaff, que es el dueño de la casa de campo, estarían ligados a la cuadrilla internacional que fue desbaratada recientemente en Estados Unidos con la intervención del FBI, Interpol y la policía de Canadá, donde estuvieron complicadas altas personalidades del mundo diplomático

AGRUPADOS

PERSONAS AMBOS SEXOS

Para envasar arts. varios en su hogar $ 24.000 y benef. sociales. Inf.: Casilla 87, Sucursal 28 (B). Adj. franqueo.

DESPIDOS

accidentes, suspensiones, etc. Consulta gratuita: Av. R. S. Peña (Diag. Norte) 720 (4º "G") de 10 a 19 horas.

A GANAR HASTA $ 30.000 AUTENTICOS

Mensuales en su casa, haciendo bolsos para zapatería con material que proveemos. Inf.: E. S. Rodríguez C.C. 868 (B). Adjunte sobre estampillado.

¡Todos a Copenhague: Desfile de Superbikinis!

COPENHAGUE, 8 (France Presse). — La primera presentación mundial del "monobikini" se celebrará el próximo domingo en un hotel del sur de Copenhague. Cuatro modelos presentarán el nuevo traje de baño que tanto está dando que hablar y que provoca las más diversas reacciones.

Los organizadores de esta manifestación han pedido la autorización necesaria a la policía a fin de evitar que el desfile sea interrumpido. Uno de los organizadores, jefe de ventas de una fábrica local de trajes de baños, ha declarado, sin embargo, que no cree que las danesas acepten la nueva moda.

• Lucen Vestidos Sin Pechera

LONDRES, 8 (France Presse). — La joven Diana Gordon, de 28 años, rubia esbelta y casada, y su compatriota Marion Hodkinson, igualmente rubia, de 26 años, soltera, han sentado el precedente de que los vestidos de "soirée" sin pechera pueden usarse sin ir a parar a la cárcel.

En efecto, la presentación de ambas en público, en lugares disímiles de Londres, ha planteado un problema jurídico y de conciencia a las autoridades, ya que nada existe en la copiosa legislación inglesa que prohíba a las damas presentarse en público con tal o cual traje o malla de baño. En efecto, en cada oportunidad, y lo mismo ha ocurrido en playas de Brighton y Avonmouth, cuando se han presentado bañistas ataviadas con la malla ultramoderna, si bien debieron alejarse al poco rato ante la curiosidad que suscitaban, no ha habido intervención directa de autoridad legal o sanción alguna impuesta a las audaces aficionadas al aire, sol y agua de mar.

El precedente sentado por Diana Gordon ha sido más significativo por el hecho de que luego de transitar del brazo de su esposo, vistiendo un elegante vestido sin pechera, ambos cruzaron tranquilamente el puente de Westminster. Fue entonces cuando un taxi se detuvo junto a la pareja y el conductor se extasió contemplando el cuerpo de la dama, sin que su esposo se inmutara, pero el "policeman" de facción en la cabecera del puente intervino y, acercándose a la pareja, explicó en voz baja que era conveniente que se alejaran del lugar.

El episodio no tuvo otra trascendencia que algunos comentarios. Nada tampoco le ha sucedido a la bella rubia Marion Hudkinson, que fue capaz de soportar las miradas de muchos curiosos —jóvenes y viejos— y de muchas damas de edad, mientras aguardaba ser atendida en una peluquería de señoras exhibiendo un traje cocktail que dejaba el pecho solamente cubierto con una rosa roja colocada en medio de los senos.

crónica EN EL MUNDO

• Las que Toman Sol...

Aparte de esos dos episodios, hubo también atrevidas bañistas que eligieron lugares apartados en las playas de Brighton y Avonmouth para tenderse en la arena a tomar sol con las famosas mallas "mokini". En estas oportunidades la discreción de las bañistas, todas de unos veinte años y de figura espigada, evitó aglomeraciones y comentarios jocosos, pero para emitir una opinión sobre la futura generalización del uso de tales prendas habrá que aguardar alguna decisión de las autoridades con respecto al uso de las dos prendas de reciente aparición, pues son numerosos los aficionados a la fotografía que se apostan actualmente en las playas más elegantes munidos de sus cámaras modernas y acechan a cuanta bañista ven aparecer, buscando sacar la "nota de sensación", aunque hasta ahora han visto defraudadas sus esperanzas.

En la elegante playa francesa de Deanville le ha correspondido igualmente a una rubia británica aparecer con una malla "mokini" en momentos en que era mayor la afluencia de bañistas. No llegó a penetrar al mar, ya que fue avistada por un gendarme, quien con toda corrección la saludó y la invitó a cubrirse o a alejarse **"pour eviter Madame, n'importe quel scandale"**. Así lo hizo la rubia y se alejó

• Agria Censura

En lo que respecta al comportamiento de quienes practican la religión, para lo que atañe a las mallas y los trajes de "soirée", merece destacarse la agria censura al uso de esas prendas que significa el último artículo de "Osservatore Romano", órgano oficial del Vaticano, cuyos calificativos más salientes son, por ejemplo: "Se trata de la última vergüenza. Es una aventura industrial erótica. Parecería que esto significará el fracaso de toda una cultura".

• "Cubrir lo Principal"

En cuanto a una eventual actuación policial con "mano dura" en las playas, por lo menos en Italia hasta ahora no se ha registrado ese caso, ya que a la original bañista que en Brindisi se había colocado una malla confeccionada por ella misma en la que trataba de "cubrir lo principal" mediante la colocación de dos discos prendidos a los breteles de la "mokini", solamente le fue aconsejado por tres policías que se le acercaron antes de que se lanzara al agua de que debía cambiar de malla o vestirse.

Delibera en Londres el Commonwealth

LONDRES, 8 (France Prese). — Entre saris hindúes y abigarrados trajes nacionales africanos, la conferencia de primeros ministros del Commonwealth se inauguró esta mañana, bajo una lluvia constante y tiempo inestable.

Los primeros ministros o los delegados que representan los 18 países del Commonwealth, con una población de casi 750 millones de habitantes, iniciaron sus deliberaciones esta mañana, deliberaciones que, según numerosas previsiones, podrían decidir el futuro mismo de la asociación británica.

Centenares de manifestantes en su mayoría africanos, se situaron frente a Malborough House, simbolizando en cierto modo las graves dificultades a las que se enfrenta el Commonwealth.

Unos reclaman la aplicación de sanciones económicas contra Africa del Sur, otros la introducción del sufragio universal en Rhodesia del Sur, otros piden por último al presidente Krumah que "restablezca la democracia en su país".

Extraordinarias medidas de seguridad han sido tomadas en previsión de la reunión de los primeros ministros. Varias decenas de policías, muchos de ellos en traje civil, se estacionan en las calles adyacentes a Marlborough House, situado en las proximidades del palacio de Buckingham.

Un incidente ha señalado no obstante la apertura de la conferencia, un grupo de una veintena de manifestantes nigerinos trató de penetrar en el patio de Marlborough House, pero fueron rechazados por el imponente servicio de orden.

La sesión de apertura de la conferencia será caracterizada, según parece, por la exposición de la situación internacional que hará el primer ministro británico, Sir Alec Douglas Home. Los primeros ministros darán, por otro lado, su acuerdo oficial al ingreso del último miembro de la Commonwealth, Malawi, quien ha obtenido la independencia el lunes pasado.

Serias divergencias de opinión marcarán esta conferencia de 18 jefes de gobierno de la Commonwealth, y que comprenderá cierto número de problemas particularmente delicados, como por ejemplo: el de Rodesia del Sur. Además de los de Guayana Británica, Malasia, Chipre, y el proyecto africano de sanciones económicas contra Africa del sur.

Por otra parte, las deliberaciones a puerta cerrada de los jefes de delegación, tratarán de la cuestión relativa a la cooperación técnica, financiera y económica en el seno de la comunidad británica.

En efecto, Gran Bretaña preconiza la instauración de un organismo permanente, denominado "La fundación de la Commonwealth", con miras a promover la cooperación de estos distintos aspectos entre los miembros de la asociación.

En un momento en que la prensa londinense reconoce con rara unanimidad que la Commonwealth atraviesa una crisis de orientación y se interroga sobre el sentido y a veces incluso, sobre la utilidad de la comunidad británica, las propuestas inglesas son generalmente interpretadas como tendiendo a dar un nuevo impulso de vitalidad a la misma.

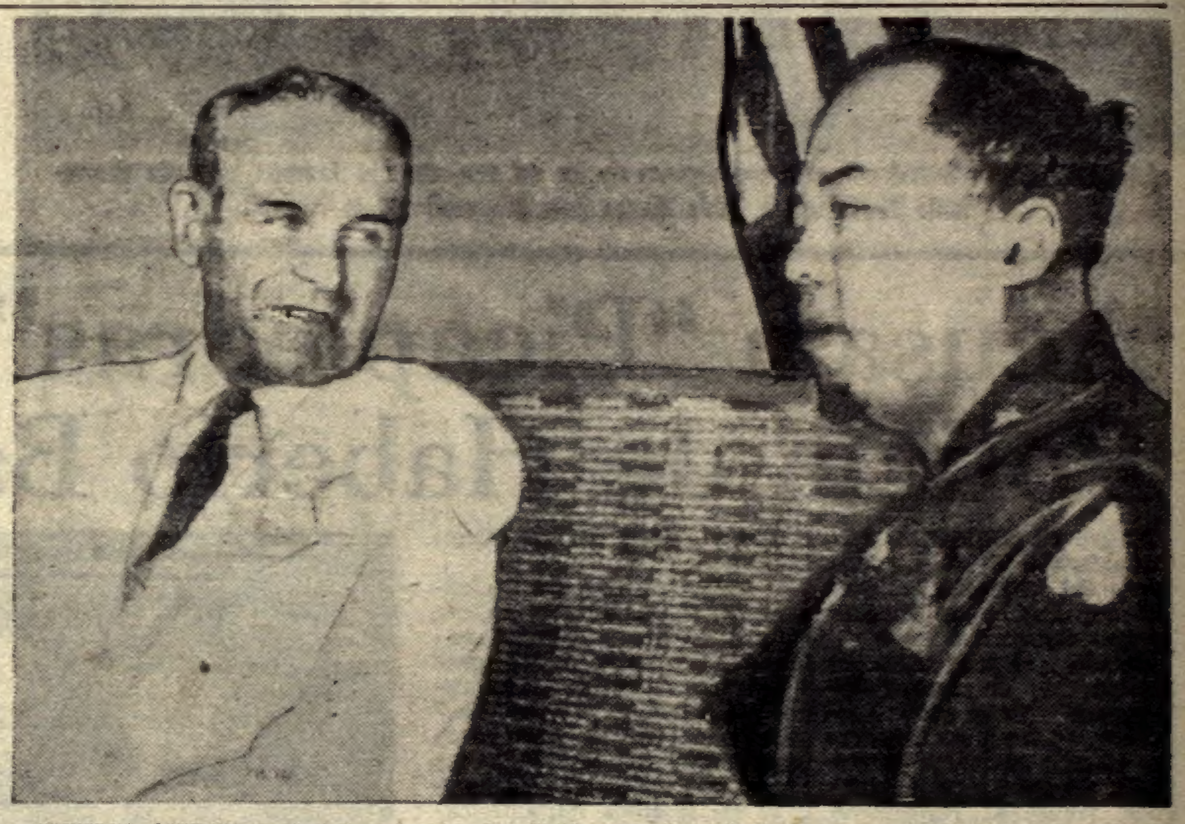

MAXWELL TAYLOR, embajador de Estados Unidos, conferencia con el general Nguyen Kan, primer ministro vietnamés, durante una visita de cortesía. (Radiofoto del servicio permanente de Associated Press, exclusiva para CRONICA).

EDICTOS

"Juzgado Nacional Civil Nº 28, Secretaría Nº 55 cita y emplaza a herederos y acreedores de FRANCISCA MANDIROLA DE QUADER, por treinta días. Publíquese por diez días. Buenos Aires, mayo 29 de 1964. Alberto H Montes de Oca. secretario".

Héctor Calvar, avenida Garay Nº 840, piso 2º, Esc. "D", capital, T. E. 27-3010: JUDICIAL. Juzgado Nacional en lo Civil Nº 1, Secretaría Nº 1, comunica por cinco días en el juicio: "LASTECHE DE TAVEIRA, Matilde c|GOMEZ Alberto y otra s|Ejecución Hipotecaria", que el Martillero Héctor Calvar, a propuesta de la parte actora, rematará el día 14 de julio próximo, a las 15.30 horas, en sus oficinas de avenida Garay Nº 840, piso 2º, Esc. "D", de Capital, la finca ubicada en la calle Arzobispo Espinosa 1497|99, esquina España 282 y 284, de esta Capital, cuyo lote mide: 12,99 metros de frente al Sud, por 25,98 metros de fondo que es también frente al Oeste. El local de negocio con vivienda y un departamento, se encuentra alquilado, el departamento restante lo ocupan sus propietarios. Base: m$n 130 000 al contado. Seña: 6 %. Comisión: 3 %. Buenos Aires, 2 de julio de 1964.
Pedro J. Torrent, secretario.

Madame Nhu Habla a Vietnam del Sur

PARIS, 8 (France Presse). — Un mensaje al pueblo Vietnamita para prevenirlo contra el comunismo y el capitalismo fue publicado hoy por la señora Ngo Dinh Nhu, en ocasión del décimo aniversario de la llegada al poder de su cuñado Ngo Dinh Diem.

"El extranjero que toma ahora las riendas de nuestro país —afirma la señora Nhu— ve al mismo como un frente, como un campo de experiencias

Bombas en Misisipi

MISISIPI, 8 (Associated Press). — Tres explosiones dañaron una "Casa de Libertad" de los defensores de los Derechos Civiles en ésta, antes del alba, hoy.

Dos hombres —uno de ellos blanco— recibieron leves lesiones. Otros ocho dormían en la casa.

"Hace una amplia investigación" dijo un vocero de la Oficina Federal de Investigaciones (FBI), en Nueva Orleáns, que tiene a su cargo el Sur de Misisipi.

George Green, negro de 20 años y uno de los defensores que estaba en la casa, dijo que oyó tres rápidas explosiones.

Curtis Hays, de 21 años, negro, sufrió heridas en la cara y el cuerpo.

Dennis Weeny, de 21 años, estudiantes de la Universidad de Stanford, California, tuvo heridas leves.

Sweeny es uno de los universitarios, mayormente blancos, que voluntariamente han ofrecido sus servicios para la causa de Derechos Civiles en Misisipi durante las vacaciones de verano.

Misisipi, lo mismo que otros estados del Sur con grandes poblaciones negras, ha puesto obstáculos en la inscripción de negros por temor a su potencial numérico en las elecciones.

No Todos Hacen la Conscripción en Francia

PARIS, 8 (France Presse). — Unicamente la mitad de los jóvenes franceses en edad de entrar en filas, habrán de cumplir su servicio militar en los años venideros. En efecto, el Consejo de Ministros celebrado ayer en París adoptó unas decisiones sobre la conscripción, a consecuencia de las cuales Francia instaurará el "servicio militar selectivo".

¿En qué consiste el "servicio militar selectivo"? Es sabido que Francia necesita para sus fuerzas armadas unos doscientos mil hombres en filas. En el año actual y en los venideros, hay un promedio de 400.000 jóvenes incluidos en las listas de incorporación. En la actualidad, del 17 al 18 por ciento es eliminado por inaptitud física.

De ahora en adelante, unos 180.000 jóvenes serán exentos de cumplir el servicio militar propiamente dicho, si tienen cargas familiares, si su familia ha pagado un tributo por la defensa del país, o si el hecho de dejarles ejercer sus actividades profesionales resulta más útil para la Nación. Por último, los jóvenes que no cumplan el servicio militar propiamente dicho podrán ser destinados a un empleo de defensa o de asistencia técnica.

En el transcurso de la discusión del Consejo de Ministros, fueron descartadas dos posibilidades: la creación de un ejército profesional, lo cual traería consigo la desaparición de la conscripción, y la reducción del servicio militar, de 18 meses a 9 meses.

Para descartar la primera, el Consejo cedió a preocupaciones morales y técnicas por cuanto, en lo normal, no debe negarse a la juventud la noción de su participación en la tarea de la defensa nacional, y, en el plano técnico, porque es posible que Francia necesite un día efectivos más numerosos que los que pueda proporcionar un ejército profesional, que solo recurre a los alistamientos voluntarios.

El Consejo de Ministro descartó asimismo la reducción del periodo de servicio militar porque, según explicó el ministro del Ejército, es prácticamente imposible formar un soldado en nueve meses.

Por último, el gobierno previó presentar un proyecto de ley en el que la edad de llamada a filas será retrasada. Se prevé que esta ley deberá ser votada antes de finales del corriente año.

MEXICO Y JAPON AZOTADOS AHORA POR LOS TEMPORALES

MEXICO, 8 (France Presse). — Torrenciales lluvias e inundaciones azotaron ayer la zona meridional de México, duramente afectada ya por el terremoto del lunes, y aislaron más aún la semidestruida ciudad de Coyuca de Catalán y otras veinte poblaciones que sufrieron graves daños. El mal tiempo atrasa la llegada de los auxilios enviados por tierra, estando cortadas la mayor parte de las carreteras por deslaves y grandes grietas, o cubiertas por las aguas del río Balsas. Las autoridades organizaron un puente aéreo, con aviones militares, para llevar a los damnificados víveres, ropa, tiendas de campaña, medicinas y personal médico. Las comunicaciones telefónicas y telegráficas siguen interrumpidas y solamente la radiofonía del ejército permite recibir noticias de la zona afectada.

El gobernador del Estado de Guerrero anunció oficialmente que el número global de víctimas en la misma zona se elevaba a veintitrés muertos y más de cincuenta heridos, pero más de cincuenta mil personas han perdido su hogar y pertenencias y se encuentran desde hace cuarenta horas a la intemperie. El Instituto Nacional de la Vivienda anunció anoche que había enviado un millar de camas y colchones que no pudieron llegar todavía por las dificultades de las comunicaciones por tierra.

El temblor del lunes, uno de los más violentos que haya conocido méxico en los últimos años, fue parte de una verdadera "tempestad sísmica" que no cesó sino hasta las 6 horas del martes, señaló el observatorio de la capital. Tal "tempestad" había empezado el domingo por la tarde en el golfo de California, provocó el sismo de la noche siguiente, y se prolongó con más de treinta sacudidas telúricas, la mayor parte de las cuales no pasaron felizmente de ser meramente instrumentales. Desde la madrugada de ayer los sismógrafos ya no registraron ningún movimiento.

• Inundaciones en Niigata

NIIGATA, 8 (ANSA). — En la ciudad Niigata, ya azotada por el terremoto ocurrido el 16 de Junio en el norte de Japón, lluvias torrenciales e incesantes han ocasionado serias inundaciones, al aumentar el caudal desbordaron las aguas de sus ríos .

Las inundaciones han causado daños a siete localidades: Niigata, Nagano, Ishikama, Pukushima, Yamagata, Toyama y Gifu.

De acuerdo al informe policial, cuatro personas resultaron muertas y nueve heridas en Niigata, siete desaparecieron, seis en Niigata y una en Pukusshima.

Las precipitaciones llegaron a 164 milímetros en la ciudad de Niigata. La destrucción de un dique durante el terremoto aumentó aún más la invasión de las aguas en esta ciudad, al abrir el paso a las de un río cuyo caudal había quedado tremendamente engrosado.

Tropas y servicios policiales prestan su ayuda a las operaciones de salvación en las localidades afectadas por las inundaciones, aldeas enteras como las de Nakanoshima, Minami están cubiertas por las aguas.

Los daños según el informe policial abarcan casas destruidas total o pacialmente y 10.833 viviendas inundadas. Hasta ahora quedaron además inundadas 2.607 hectáreas cultivadas, dañados 193 caminos, 84 puentes fueron derribados y 124 diques fluviales se destruyeron. En las vías ferroviarias hubo daños en 18 puntos. Las comunicaciones quedaron dificultadas o interrumpidas en 99 lugares.

CON EL SANTO A SUS ESPALDAS, un campesino de Coyuca, ciudad devastada por un reciente terremoto, en el sur de México, busca un sitio seguro donde poner la imagen que sacó de una iglesia destruida. Al fondo, un soldado de guardia. Ahora Coyuca fue azotada por un violento temporal. (Radiofoto de Associated Press, exclusiva para CRONICA).

NO ERA PLATO VOLADOR, APENAS NUBE DE SODIO

ROMA, 8 (ANSA). — El cuerpo luminoso visto ayer tarde por numerosas personas en Campania, Calabria y Sicilia era, con toda probabilidad, la gran nube de sodio producida a 225 kilómetros de altitud por el cohete sonda Skylark lanzado al atardecer de la víspera desde el polígono de tiro de Quirra (Cerdeña). El cohete fue lanzado según el programa Eldo-Esro, en el que toma parte Italia, con el objeto de estudiar los vientos, la temperatura y los coeficientes de la difusión atmosférica en las alturas entre 150 y 250 kilómetros. La nube que se forma es estrecha y alargada y se disipa después de cierto tiempo, pero al principio es fuertemente luminosa y se desplaza impulsada por el viento. Sobre las costas de Calabria y Sicilia el objeto luminoso apareció, naturalmente, a una altura inferior a los 225 kilómetros a causa de la distancia. Quienes lo han visto hablan, en efecto, de una distancia de casi 50 kilómetros sobre el horizonte. Para aumentar la certeza de que se trata de la nube de sodio soltada por el cohete está el hecho de que todos han declarado haber visto el objeto luminoso en dirección noroeste, es decir, precisamente en el rumbo tomado por el Skylark.

Un Corazón a Transistores

TURIN, 8 (ANSA). — Un "Pacemaker", minúsculo aparato a transistor que estimula el funcionamiento del corazón, mediante impulsos eléctricos, ha salvado la vida de un ex ferroviario turinés, que presentaba una obstrucción aurícolo ventricular. Los médicos de la clínica Fornaca dieron de alta a Primo Ferrari, de 66 años, que el 25 de mayo había sido sometido por el profesor Achille Mario Dogliotti, a una intervención quirúrgica. El corazón de Ferrari, que latía de modo irregular a 25-30 pulsaciones por minuto, obligándolo a suprimir toda actividad, pudo superar la crisis gracias al "Pacemaker".

80.000 Toneladas de Trigo Argentino Para el Uruguay

MONTEVIDEO, 8 (Associated Press). — El gobierno autorizó esta noche la compra de hasta ochenta mil toneladas de trigo argentino. Dijo el ministro de Industria y Trabajo, Francisco Mario Ubillos, que la adquisición se hará "al menor precio internacional".

Nuevo Tratamiento Contra el Cáncer

NUEVA YORK, 8 (ANSA). — Un nuevo progreso en la lucha contra la leucemia, o cáncer de la sangre, se podrá lograr en el futuro con un nuevo tratamiento por el doctor Ralph Johnson, que ataca las células cancerosas presentes en el líquido cerebro-espinal. La experiencia dio resultados positivos en el setenta por ciento de las ratas tratadas con el mismo. De todas maneras, por el momento esta terapia presenta todavía algunos peligros para los seres humanos.

• Células

Se piensa que las células leucémicas que se encuentran en el líquido cerebro-espinal constituyan la causa de la muerte en la leucemia. El doctor Johnson trabaja en el Instituto Nacional del Cáncer de Bethesda, en el estado de Maryland.

• Novedad

La novedad de la cura consiste en el hecho de que hasta ahora los fármacos antileucémicos atacaban solamente las células enfermas que se hallaban en la sangre. De tal manera, la leucemia desaparecía temporalmente, pero apenas entran en circulación en la sangre las células cancerosas procedentes del líquido cerebro-espinal, se produce una recaída seguida por la muerte.

• Un Rayo

La administración del fármaco antileucémico se asocia a la irradiación de un rayo de electrones en la médula espinal y en el cerebro. El doctor Johnson habló de su nuevo método en la revista del Instituto Nacional del Cáncer. El proyecto incluye también un régimen preventivo contra los peligros de la cura: transfusiones de sangre y antibióticos para neutralizar los daños provocados por el fármaco antileucémico y por los rayos sobre el líquido cerebro-espinal.

En Montevideo Chocaron 2 Omnibus Frente a Frente

MONTEVIDEO, 8 (ANSA). — En el camino Maldonado (ruta que conduce a las carreteras de acceso al noroeste y este del país, que hasta la construcción de la carretera interbalnearia, fue única vía de acceso a los balnearios del este) se estrellaron dos ómnibus del servicio de pasajeros.

• Pavimento en Arreglo

El accidente ocurrió en el kilómetro once y medio, en un lugar donde actualmente se realizan arreglos en el pavimento. En el momento del choque la calzada estaba húmeda, lo que provocó que uno de los ómnibus patinara y se incrustara prácticamente contra el otro, que circulaba en sentido contrario.

Como consecuencia del choque, resultó muerta la señora Marta Fernández de García, casada, de 23 años y otras quince personas resultaron con heridas de diversa índole.

Tshombe ya Formó Gobierno

LEOPOLDVILLE, 8 (Associated Press). — Moisé Tshombe, afirma que ha integrado un nuevo gobierno del Congo con doce valores nuevos que no han formado parte antes del gabinete, pero no se sabe aún si el presidente Joseph Kasavubu aceptará el equipo gubernamental dirigido por Tshombe.

El ex presidente secesionista del Congo, hasta que las tropas de las Naciones Unidas pusieron fin a la rebelión, fue nombrado primer ministro, de todo el Congo por Kasavubu, el lunes pasado.

Diez días antes, Tshombe había regresado al Congo después de un año de exilio voluntario en España. Además de ocupar el puesto de primer ministro, Tshombe dijo que también tomaría a su cargo las carteras de Relaciones Exteriores, Información Pública, Planificación y Coordinación.

Robo de Alhajas en el Ritz de París

PARIS, 8 (ANSA). — Dos asaltantes enmascarados robaron anoche las alhajas expuestas en los escaparates ubicados en el vestíbulo del Hotel Ritz de esta capital. El monto del robo no ha sido determinado, pues los propietarios de las alhajas, los joyeros Van Cleef y Steele, no efectuaron una valuación.

En la medianoche irrumpieron en el hotel dos individuos enmascarados e intimaron al personal a permanecer inmóviles. Uno de ellos rompió el vidrio de las vitrinas y se apoderó de los collares, prendedores y brazaletes. Cuando se disponía a desvalijar otra vitrina, sonó el timbre de alarma. De inmediato y tras solo cinco minutos de acción, los asaltantes huyeron. Un cómplice los esperaba a la salida del hotel.

• Otro Asalto

El 17 de mayo último dos malhechores habían robado también alhajas al joyero Van Cleef en el mismo lugar. El monto de lo substraído en aquella ocasión ascendió a más de quince mil dólares.

ILLIA: "ARGENTINA SIGUE SU MARCHA. INUTIL MIRAR ATRAS"

Después de 10 años volvió a celebrarse la comida de camaradería de las FF.AA. Asistieron 239 jefes y oficiales.

Una larga espera —10 años—, entre la última comida de camaradería tradicional de julio y la de anoche. El doctor Arturo Illia, como primer magistrado de la Nación y comandante en jefe de las fuerzas armadas —tal como lo dice la Constitución—, presidió el banquete servido en el salón dorado del Consejo Deliberante con la asistencia de 239 comensales. En la cabecera, con Illia, el cardenal primado y el ministro de Defensa Nacional (cuyo discurso damos por separado), los tres secretarios de Guerra, Marina y Aeronáutica, los respectivos subsecretarios, los comandantes de las tres armas y jefes y oficiales superiores.

Illia improvisó durante 45 minutos, sin apuntes, alzando o bajando la voz —según los casos—, para abordar prácticamente todas las cuestiones vinculadas a su gobierno, las fuerzas armadas, la situación del mundo y la tarea que deben cumplir las generaciones venideras. En síntesis, éstas fueron las frases más salientes de su discurso:

• Yo me encuentro totalmente cómodo esta noche compartiendo con ustedes esta cena de camaradería. Y así puedo expresárselo también a los señores miembros de las fuerzas armadas destacados en otros sectores de la República.

• Yo me he formado como ustedes a través de una larga lucha, con el concepto que la institución militar es algo permanente en la vida de los pueblos, cualquiera fuere su organización interna o su estructura política. Ningún pueblo del mundo puede prescindir de las fuerzas armadas.

• Siendo ellas un pilar básico resulta sencillo comprender que, como a las otras instituciones de nuestra organización, debemos colocarlas armónicamente en el plano de desenvolvimiento integral de la República. Para ello basta con respetarlas.

• El término democracia no es una palabra más. Es un sentido de vida y dentro de nuestro país tiene un sentido de vida nacional.

• Cuando salimos del camino de la democracia entramos por cualquier atajo, donde no somos dueños de nosotros mismos, donde se se ha perdido el concepto de la nacionalidad y de la justicia, y donde la arbitrariedad impera. Entonces ponerle límite y coto a esta arbitrariedad cuesta mucho trabajo y mucho sacrificio al pueblo.

• Hoy hemos encontrado el camino de la paz y mucho se lo debemos a ustedes (las FF.AA.) por este reencuentro de la República. Nos hemos reencontrado los argentinos y es nuestro deber fundamental defender esta norma de vida.

• El mundo actual necesita orden, precisa jerarquía y requiere crear el ambiente del futuro. El hombre argentino se halla altamente capacitado para colocar al país en los más altos planos de convivencia internacional, donde pueda cumplir su papel de eficaz contribuyente a la nueva constitución del mundo.

• Naturalmente la discrepancia aflora. Muchos compatriotas piensan que debemos ubicar en primer plano el malestar económico social. El realismo no es éste. Este es la circunstancia. El realismo verdadero es lo otro, la base que no debemos perder nunca para formar nuestra conciencia nacional y no desubicarnos.

• Creo que vamos progresando permanentemente. Cualquiera que haya conocido el país hace 30 ó 40 años se da cuenta que en muchos aspectos la Argentina sigue su marcha. Y es así: Al progreso no lo detiene nadie en el mundo.

• No me explico cómo a las jóvenes generaciones podemos impulsarlas hacia un porvenir cierto si no les damos una oportunidad de valorarse a sí mismas, o no le proporcinamos un campo donde puedan actuar.

• Los hombres que nos dieron la independencia, los que se reunieron en Tucumán, tenían una gran esperanza en la República. Nosotros no hacemos nada más que tratar de reproducir ese espíritu que animó a los patriotas que tanto hicieron por el país.

• Si alguien quiere traer al gobierno una colaboración concreta, dentro de la ley y las instituciones, yo le digo que será bienvenido. Pero será inútil mirar hacia atrás. Tendrán que hacerlo mirando hacia adelante, olvidando mucho de lo que ha pasado en la República, superando las instancias del dolor inútil que ha padecido el país.

• Formar esa conciencia nacional, tratar de superar el espíritu de subestimación en que puede considerarse el hombre argentino, y sin desconocer los adelantos técnicos importantísimos que otras naciones con más recursos puedan desarrollar en este momento en el mundo.

• Nosotros no eludiremos jamás la responsabilidad que nos cabe, la que está determinada por la Constitución. Este gobierno está de la manera más consciente posible al servicio del país.

SUAREZ: "EL PUEBLO NO QUIERE LA AVENTURA DE LOS DESCREIDOS DE LA DEMOCRACIA REPRESENTATIVA"

"El pueblo argentino tiene sed de paz y tranquilidad", dijo anoche el ministro de Defensa Nacional en el banquete militar. Y agregó: "No quiere vivir la zozobra de un clima artificialmente cargado de nerviosismo enfermizo, en el que medra la aventura de los descreídos de la democracia representativa, y de los que sueñan con el derrumbe de nuestras instituciones para construir, sobre sus ruinas, la enorme cárcel de la dictadura totalitaria".

El Dr. Leopoldo Suárez habló precediendo al presidente, únicas exposiciones de la reunión castrense. En sus referencias al actual panorama argentino dijo que "un clima se crea naturalmente como consecuencia de una situación imperante. Pero también se "infla" y se deforma cuando la información objetiva y seria, la crítica sana y constructiva, es constituida por una acción hábil y tendenciosa, y por la negación sistemática que procura la desesperanza. Hizo a continuación una semblanza histórica del Congreso de Tucumán para señalar que de la conjunción magnífica de seglares y laicos, civiles y militares, nació la libertad" y dio la dimensión "del verdadero temple argentino".

Luego habló de las fuerzas armadas. "Han quedado atrás las zozobras y las angustias —afirmó—. La Nación ha encontrado ya su verdadero cauce institucional y en el logro de ese superior objetivo es mi deber hacer justicia a las fuerzas armadas". Manifestó sobre este punto que los cuadros militares, "a veces en posiciones irreductibles o irreconciliables, alimentaron siempre, con diferencia en los medios, la misma noble y patriótica finalidad de proveer al renacimiento de las formas democráticas argentinas". En más de una ocasión —añadió—, "han estado dadas las condiciones para que los hombres de armas, si hubieran sido descreídos de la democracia, se hubiesen perpetuado en la conducción del gobierno en su indefinido interregno de vacancia de la soberanía popular".

El ministro insistió que "en los momentos definitivos ha privado siempre (en los militares) el amor a la república y sus instituciones, el respeto a la Constitución y su confianza en la democracia representativa". "Por eso —continuó—, han fracasado y fracasarán los intentos de los que, con mentalidad extranjerizante, buscan experiencias dictatoriales e intentan la destrucción de las estructuras democráticas representativas, pretendiendo crear el caudillo militar o el imperio de la clase militar, en fuerzas militares como las nuestras que se niegan a constituir una clase porque están consustanciadas con el pueblo de la República".

Luego señaló el orador la coincidencia del banquete con el primer aniversario del 7 de julio de 1963, "acto electoral auspiciado por las fuerzas armadas —recordó—, que permitió a la República el regreso al orden institucional".

En la última parte de su discurso anunció el doctor Suárez el proyecto de nueva ley de Defensa Nacional, "al que han contribuido con su talento y experiencia las tres fuerzas", prácticamente terminado en su estudio. Exaltó el rol militar en la vida nacional, tanto en su misión específica como en su aporte a la sociedad, evocó la intervención de distinguidos jefes fallecidos al proceso industrial del país (Mosconi y Savio) y garantizó, en su calidad de ministro del ramo, que las FF.AA. "serán eficientes cooperadoras en el cumplimiento de la responsabilidad adquirida para la defensa del continente". Finalizó con una alusión a su reciente visita a Estados Unidos donde pude comprobar —afirmó—, "el prestigio profesional de que gozan nuestros jefes, oficiales y suboficiales".

De 7 a 10

El P. E. propone elevar el número de miembros de la Corte Suprema

El gobierno ha propuesto elevar de 7 a 10 los miembros de la Corte Suprema de Justicia, según un mensaje y proyecto de ley remitidos anoche al Senado. Se confirmaron así las noticias anticipadas por CRONICA sobre ampliación del más alto tribunal, que —en la última semana— merecieron algunas críticas de entidades tradicionales vinculadas a esta materia.

Otra modificación importante sería la designación del presidente de la Corte por el Poder Ejecutivo con acuerdo del Senado. Actualmente el nombramiento lo hace el mismo cuerpo. El presidente futuro tendría carácter vitalicio, de acuerdo con la iniciativa gubernativa.

Por otra parte se promueve la división de la Corte en tres salas de tres miembros cada una. En los fundamentos se hace referencia a ejemplos de otros países y se enfatiza la necesidad de permitir una nueva organización más de acuerdo con las necesidades de la nueva realidad nacional y del mismo trabajo de la Corte, según se expresa. También se fija en tres el número de los procuradores fiscales.

El comúnmente llamado superior tribunal, cabeza del Poder Judicial, estuvo integrado por cinco miembros hasta el gobierno de Frondizi, que lo elevó a siete. Actualmente ha renunciado el presidente y otro carece de acuerdo legislativo. Es decir, que la Corte solo tiene cinco jueces en condiciones constitucionales, por lo que el actual gobierno —si se aprueba su proyecto— estaría en condiciones de designar a otros cinco.

Jujuy: Fin de la Guerra Fría. Recomienzan las Hostilidades

Guzmán niega Fondos a la Legislatura y el jurado lo procesa en rebeldía. Cardozo, al margen de la justicia, pide la intervención Federal con avasallamiento de la Legislatura. Después de 70 días han retirado el cerco policial alrededor de la C. de Diputados

SAN SALVADOR DE JUJUY, 8 (De nuestro corresponsal). — Los diputados se fueron como vinieron y la guerra fría terminó. Las hostilidades han recomenzado como antes y siempre dentro del mismo planteo. El jurado que entiende en la causa con los usurpadores declaró caduco el término de presentación de Guzmán y Jáuregui, ante la tercera negativa de ambos a presentarse personalmente como determina la ley, y resolvió continuar el proceso en rebeldía, situación prevista por el procedimiento constitucional.

Mientras tanto, Guzmán y su nuevo amigo, el Dr. Jerónimo Cardozo, abrieron el fuego contra la Legislatura, único poder legalmente constituido en la provincia. Y ambos lo hicieron también de acuerdo a sus antecedentes. Guzmán anunció que retirada la guardia policial en torno a la Cámara de Diputados, decisión que fue celebrada por los representantes populares que estaban cercados desde hace 70 días. Además anunció una orden más bien pintoresca: "De ahora en adelante no deben proveerse fondos a la Legislatura, ni abonarse sus cuentas, sin mi orden expresa". "Mi" orden significa la del usurpador, gobernador defacto suspendido en sus funciones que —además—, de acuerdo a la Constitución no solo no puede manejar fondos ni disponer de ellos (es decir, los fondos de Jujuy), sino que ni siquiera puede cobrar su sueldo. La Carta Magna local indica claramente que al quedar suspendido el reo deja de percibir su salario.

Por su parte, el Dr. Jerónimo Cardozo, que parece aspirar a la inmortalidad fuera de la ley, dispuso enviar una cartita al presidente de la Nación, afirmando que "ya no hay solución local porque el Poder Judicial se declaró incompetente" y pide la intervención federal.

De acuerdo a una práctica nunca desmentida desde que Cardozo apareció en el primer plano, lo que dice que no se ajusta a la verdad. El Superior Tribunal de Justicia, del cual él es presidente especial y recientemente designado por Guzmán, rechazó su pueril pedido de "declarar un conflicto de poderes". Y en su rechazo expresa textualmente que la cuestión planteada por Cardozo **"no constituye causa, conflicto o contienda entre poderes públicos"**, tal como informó ayer CRONICA.

Cardozo fracasó en la misión asignada desde Buenos Aires de "generalizar el caos" —según se ha denunciado aquí—, incluso con sus mismos colegas. Y ahora directamente le pide a Illia que intervenga la provincia. Naturalmente, para avasallar la Legislatura y la autonomía federal y —de paso—, salvar a su amigo Guzmán.

Mensaje Optimista

"Estamos más convencidos que nunca de la vigencia y del rol de los ideales que postulamos ante el pueblo y que la ciudadanía homologó el 7 de julio de 1963". Con estas palabras se abre un mensaje del vicepresidente de la Nación dado en coincidencia al primer aniversario del comicio que llevó al poder al actual gobierno.

Sostiene el Dr. Carlos H. Perette, en ese mensaje, que "el país sabe que tiene un gobierno honrado, progresista, digno y soberano; que el parlamento desempeña un rol vigoroso en el afianzamiento de las instituciones democráticas; y, que la civilidad y las Fuerzas Armadas actúan unidas en el logro de objetivos supremos de bienestar nacional, de moral administrativa y de defensa irrenunciable del patrimonio del país.

Alude más adelante, no a la oposición, sino a cierto tipo de oposición y declara que "se nos combate con difamaciones, infundios y falsedades, por el solo hecho de cumplir con los objetivos que prometimos y por no someternos a los grandes privilegios de la justicia social o por no ser instrumentos dóciles de los grandes monopolios internacionales'.

Vuelve al tono optimista y afirma que "el país superará la crisis y vencerá todos los desalientos y frustraciones", apuntando que "no es la hora de la agresión ni de los enfrentamientos, ni de los divisionismos estériles que solo benefician a los sectores más reaccionarios del país".

"Nos interesa —dice por último el mensaje del doctor Perette— tanto la unidad del país como la unidad sindical, como la unidad del empresario, a igual que el logro urgente de las condiciones de armonía social entre el gobierno, el capital y el trabajo, ya que todos mancomunados en supremos objetivos podremos lograr la estabilidad política y económica y el vigorizante desarrollo orgánico del país".

Serán Incrementados los Paros en Salud Pública

Prosiguió hoy con la misma intensidad de los días anteriores, el paro del personal del ministerio de Asistencia Social y Salud Pública en demanda de aumento de emergencia de 5.000 pesos para los trabajadores de la repartición.

El movimiento de fuerza abarca 5 horas por turno y lo realizan tanto los trabajadores afiliados a la Asociación Trabajadores del Estado y Unión del Personal Civil de la Nación (Comisión Intersindical) como los que responden al sindicato Unico de Salud Pública.

• Paro Total

Por su parte la comisión intersindical intformó que si para el lunes próximo no hay soluciones a los problemas planteados por el personal, los paros parciales se transformarán en totales llegándose hasta el retiro de las guardias.

• Intimidaciones

El sindicato Unico de Salud Pública denunció medidas intimidatorias al personal en conflicto por las autoridades del ministerio. Señaló que, de persistir estas maniobras, se tomarán medidas más drásticas.

Pudo saberset también que los directores del organismo recibieron instrucciones en el sentido de entregar la lista del personal que participa de la huelga.

• Normalidad

El movimiento de fuerza se cumple con toda disciplina y sin que se hayan registrado incidentes. Los dirigentes sindicales visitan continuamente los distintos establecimientos del ministerio conversando con los trabajadores e impartiendo directivas al cuerpo de delegados.

La Asociación Trabajadores del Estado convocó para hoy a las 18 a un plenario nacional del gremio que tendrá lugar en Belgrano 2527. Por su parte, los representantes sindicales de esta capital —agrupados en la Federación Buenos Aires de ATE— se reunirán mañana a las 19.30.

Solo un Profundo Cambio Podrá Establecer la Paz

El comité ejecutivo de la Acción Sindical Argentina organismo que agrupa a los gremialistas cristianos, dio a conocer su posición ante la situación actual, condensándola en los siguientes puntos:

1º). — Las causas que motivaron el Plan de Lucha, subsisten en toda su intensidad, incluso agravadas por la escasez y carestía de productos de primerísima necesidad como la carne y el azúcar; por los despidos en masa registrados en los frigoríficos, que afectan ya a 18.000 trabajadores; por la paralización que se está operando en la industria de la alimentación, donde 10.000 obreros están trabajando uno o dos días a la semana; etc.

En medio de este desastre económico y social, los trabajadores tenemos un solo camino: el de la lucha frontal contra la injusticia y el privilegio. Por eso, el Plan de Lucha debe continuar, y aquéllos dirigentes que se opongan serán barridos por las bases.

2º). — Los sindicalistas cristianos entendemos también, que la dirección de la CGT debe incluir expresamente entre las medidas de emergencia que se reclaman, la inmediata ruptura con el Fondo Monetario Internacional —causante directo de la crisis económica que padece el país y los trabajadores—, y la nacionalización total y efectiva del petróleo, para que la exploración, extracción, elaboración y comercialización del mismo esté en manos de YPF; explorando nuevas zonas que permitan el autoabastecimiento; y rechazando firmemente toda interferencia imperialista, sea yanqui, británica o soviética.

3º). — El intento de crear una "CGT paralela" sobre la base de los llamados Gremios Independientes, con el apoyo del Gobierno y de las centrales del sindicalismo amarillo ORIT y CIOLS en el campo internacional, sigue todavía en pie. Por lo tanto, alertamos a todos los trabajadores y en especial a las bases de los gremios que la reacción trata de instrumentar para dividir al movimiento obrero, a fin de que se movilicen e impidan se lleve a la práctica esa funesta maniobra.

4º). — El sindicalismo cristiano repudia también a quienes pretenden aprovechar la justa y legítima rebeldía obrara con fines golpistas. Ni el país ni la clase trabajadora lograrán solución alguna, cambiando uno o dos ministros, o reemplazando la tortuga por la bota militar. Solo un profundo cambio de estructuras, que dé por tierra con el sistema capitalista y imperante y establezca un nuevo orden social basado en la justicia y en el respeto profundo a la persona humana podrán establecer la paz y abrir el camino de la grandeza de la Patria.

"Por tanto, termina, ratificamos que la clase trabajadora debe continuar firmemente en la lucha, no solo por las medidas de emergencia contra el hambre, la carestía y la desocupación, sino también por la reforma agraria; por la participación de la CGT en la elaboración y ejecución de los planes económicos; por la participación de los trabajadores en la dirección y propiedad de las empresas —sean privadas o estatales—, hasta llegar a la emprecomunitaria tal como lo plantea la Mater et Magistra; y por una auténtica democracia integral que permita el acceso de las clases populares a toda la riqueza, toda la cultura y todo el poder de la Nación".

Los Marítimos no Embarcan Carne

El congreso del Sindicato de Obreros Marítimos Unidos (SOMU) aprobó esta madrugada una importante resolución en solidaridad con los problemas que afrontan los trabajadores de la carne. En las deliberaciones del congreso quedaron integradas las distintas comisiones de trabajo. La asamblea fue presidida por José Aranz.

La resolución de solidaridad aprobada, establece que el personal del SOMU debe abstenerse de realizar tareas relacionadas con la carga de carne de los buques frigoríficos con destino al exterior, en tanto se mantenga el conflicto de los trabajadores de la industria de la carne.

crónica GREMIAL

• Tabaco

El Sindicato de Obreros del Tabaco, inaugurará hoy a las 21.30 el nuevo cuerpo del edificio de su sede social, Bolivia 384. Luego de bendecidas las instalaciones donde funcionarán los consultorios externos de la organización, se servirá un vino de honor a los presentes.

Antes de este acto, a las 19, habrá una conferencia a cargo del profesor Domingo R. Ionantuoni, sobre el tema, "Precios y Salarios, una solución para el país".

• Lecheros

SANTA FE 8 (De nuestro corresponsal). — Los trabajadores de la industria lechera de la provincia paralizaron sus actividades con motivo del despido de 23 obreros, entre los cuales figuran delegados y directivos gremiales locales y nacionales. La firma causante del litigio es Molfino Hermanos, de Rafaela, quien según la entidad gremial, obra injustamente.

FERROVIARIOS. Autoridades de la seccional Buenos Aires-Sarmiento, de la Unión Ferroviaria, que formularon un desmentido en torno a supuestas conexiones políticas de dicha entidad.

FORMULAN UNA ACLARACION FERROVIARIOS DEL SARMIENTO

La seccional Buenos Aires de la Unión Ferroviaria (ferrocarril Sarmiento) informó que han sucedido ciertos hechos en seccionales de la zona local (Once a Moreno) que hacen aparecer a los dirigentes de esta agrupación embanderados en cierta fracción

"Aclaramos —dice— que la comisión ejecutiva es apolítica y que no está aliada a ninguna fracción política actual, por lo tanto no permite a ninguno de sus miembros realizar, introducir o pregonar ideas o hechos políticos.

"Fuera del ámbito gremial —continúa— cada delegado o miembro de la comisión, es lógico que pueda tener su ideología, que nada tiene que ver con los problemas del gremio". Y agregan: "Somos centralistas, en consecuencia nos debemos puramente a la comisión directiva.

"Las circunstancias acaecidas —terminan— en otras seccionales nada tienen que ver con nosotros; nuestro accionar es claro y conciso en defensa de los derechos de los trabajadores".

GESTIONAN CONVENIOS LABORALES

En el ministerio de Trabajo y Seguridad Social celebraron reuniones varias comisiones paritarias.

Industria Textil: Discutió el nuevo convenio y volverá a sesionar esta tarde. En cuanto al convenio para obreros de la empresa Extavia, se dispuso prorrogar por 5 días más los términos conciliatorios, fijándose nueva reunión para el 10 a las 16.

Construcción: Siguieron las tratativas de la convención para obreros de la rama caños de hormigón.

Sanitarios: Deliberó sobre las nuevas mejoras para plomeros, cloaquistas, etc., y seguirá esta tarde.

Minería: Discutieron cláusulas de la convención para obreros de la rama cemento portland y se pasó a un cuarto intermedio hasta el miércoles próximo, a las 16.

Industria refractaria: Prosiguió el tratamiento del nuevo convenio y se dispuso continuar las conversaciones el 10, a las 15.30.

Fibrocemento: Volverá a sesionar mañana a las 10.

Rechaza la FOTIA el Laudo de Solá

El ministro de Trabajo y Seguridad Social, doctor Fernando Solá, laudó en las actuaciones de la Comisión Paritaria Nacional de la Industria Azucarera, acordando incrementar los salarios en un 37 por ciento para la convención colectiva de trabajo vigente para la industria en todo el país y, al propio tiempo, establece su cumplimiento de carácter obligatorio para las partes que lo aceptaron y para aquellas que dentro de las 48 horas de su notificación lo acepten.

En los considerandos se establece:

Que no habiendo logrado acuerdo en el seno de la comisión paritaria, pese a todos los intentos realizados por la Dirección Nacional de Delegaciones Regionales y atento al vencimiento de los términos de conciliación obligatoria dispuesto por la ley 14.786 el funcionario actuante invitó a todas las entidades intervinientes someter el diferendo a arbitraje de S. E.

Que en reuniones llevadas a cabo durante los días 1º, 3 y 6 del actual, según consta afs. 233|238 y 242 del citado expediente, algunos sectores de las asociaciones profesionales de dicha actividad, como así también algunas entidades empresarias han convenido y aceptado someter los rubros salarios y vigencia a arbitraje, en un todo de acuerdo a la invitación formulada.

Que por lo tanto y sin entrar a valorar el grado de representatividad de las entidades sindicales y empresarias que se han avenido al sometimiento, corresponde al suscripto declarar que acepta tal designación y que por lo tanto y con el deseo de no postergar más tiempo una solución al problema en cuestión, se aboca á resolver el mismo.

Que no puede escapar al árbitro, la delicada situación planteada y cuya solución no podría darse si no es mediante una solución justa y equitativa al diferendo, y cabe señalar que el objetivo ideal de las partes, ha cedido, por las actas suscriptas, a las reales y verdaderas condiciones económicas y financieras del país, determinando por ello que toda demanda debe ser consecuencia del real equilibrio de posibilidades.

Que en el caso particular de autos la fijación del porcentaje de aumento salarial guarda estrecha relación con el precio del azúcar para el consumo, que es propósito del gobierno nacional mantener a niveles que no cause zozobras al presupuesto de los hogares humildes del país. Por ello, en su carácter de árbitro del diferendo facultado por las partes, el ministro de Trabajo y Seguridad Social lauda:

1º) Incrementar los salarios para la convención colectiva de trabajo vigente para la industria azucarera de todo el país en un treinta y siete por ciento (37).

2º) Los salarios resultantes de la aplicación del artículo 1º tendrán la vigencia de doce meses, a partir del 1º de junio de 1964.

3º) Las disposiciones del presente laudo serán de cumplimiento obligatorio para los empresarios y beneficiarios del mismo, las asociaciones profesionales que lo han consentido y/o para aquellas que dentro de las 48 horas de su notificación lo acepten.

4º) Por la Dirección Nacional de Delegaciones Regionales procederá a notificarse a todas las entidades empresarias y sindicales del presente laudo.

• No lo Aceptan

SAN MIGUEL DE TUCUMAN, 8 (De nuestro corresponsal). — En la mañana de hoy la FOTIA dio a conocer una declaración en la que afirma que después de estudiar detenidamente el laudo del ministro de Trabajo para el aumento a los trabajadores azucareros, decidió rechazarlo categóricamente e insistir en las demandas formuladas en la comisión paritaria. Tras criticar el laudo, "que —afirma— deja de lado a la inmensa mayoría de los trabajadores del surco, que no se benefician con la resolución ministerial y no soluciona problemas fundamentales de la realidad social y económica", la declaración expresa su inquebrantable voluntad de lograr "un convenio que signifique un paso hacia adelante en la solución de los graves problemas que afectan a la realidad azucarera".

VOLARON LOS DOLARES CON VISA DIPLOMATICA

El jueguito de las divisas con inmunidades empezó a ser investigado con intervención del Banco Central y de la Cancillería, seguida por declaraciones del embajador paraguayo, pero nada más

La opinión pública está aguardando el resultado de una investigación anunciada por dos organismos de máxima responsabilidad: el Banco Central de la República y el ministerio de Relaciones Exteriores y Culto. Nos referimos a aquella que se decidió al descubrirse una turbia especulación en cadena realizada con la compra de dólares —y la consiguiente inmediata evasión de esas divisas— por personal de algunas de las representaciones diplomáticas latinoamericanas. Incluso —agregamos— un embajador, el de Paraguay, se hizo eco rápidamente de la situación. Pero, naturalmente, no le podemos pedir al representante del país vecino y hermano que dé a publicidad el resultado de su propia investigación. Se la reclamamos sí —porque es lo que corresponde— al Banco Central de la República en primer término y luego, por sus implicancias en el aparato diplomático, a la Cancillería. Y no tanto por los 300 mil dólares que se jugaron en esa especulación en cadena, sino por el aspecto moral de la cuestión.

De cualquier manera y mientras llegue al conocimiento público el resultado de la investigación, es oportuno poner de relieve cómo y sobre qué base pudo realizarse la maniobra.

La especulación estaba a cubierto por la circular 161 del Banco Central (13 de abril de 1964) que en su capítulo II, apartado 13, decide que "remesas de embajadas, legaciones y consulados: las transferencias que por cualquier concepto realicen las representaciones extranjeras acreditadas ante nuestro gobierno podrán ser cursadas sin el requisito de la declaración jurada. En la columna de observaciones de la fórmula 110 ML se consignará sintéticamente el concepto de la remesa".

No escapa al menos avisado —así lo entendemos nosotros— que la "franquicia" (así debe entendérsela) a favor del mundo diplomático en esta materia de la transferencia de divisas fuertes, estaba apoyada en la honorabilidad que debe suponérsele al representante —desde el más encumbrado al más humilde— de un país amigo. Tampoco escapa ahora, al menos avisado, que ese crédito abierto con amplitud a favor de la honorabilidad, fue lamentablemente burlado bien para el negocio propio, bien para favorecer al amigo.

Un agenciero cuyo nombre no viene al caso, ha dicho a CRONICA que legalmente los diplomáticos extranjeros hubiesen podido comprar cualquier cantidad de dólares a 138 pesos nacionales por unidad y que a ese mismo precio pudo obtener la misma divisa, en su respectiva embajada, cualquier industrial extranjero radicado entre nosotros, mientras que el industrial argentino —naturalmente sin embajada— debía recurrir, como ocurre con frecuencia, al mercado negro donde el dolar se cotiza en el orden de los 163 pesos.

LOS ESTUDIANTES DE KINESIOLOGIA piden jerarquía para su carrera. Alegan que es una ciencia y no simplemente una especialidad auxiliar de la medicina, como se la ha calificado.

Piden Jerarquía Para la Carrera de Kinesiólogo

De acuerdo a la ley 13.970, promulgada por el Congreso Nacional en el año 1951, la kinesiología y obstetricia son ciencias de corte universitario, y solo pueden ser cursadas por estudiantes bachilleres o con títulos equivalentes. Durante las epidemias de poliomielitis los kinesiólogos cumplieron una meritoria tarea de contención, rehabilitación y profilaxis de la enfermedad. Sin embargo, a tan importantes carreras se las menosprecia ahora olvidando la eficacia que tuvieron y tienen, y lo necesarias que son en la actualidad, ya que la kinesiología es la ciencia que más se acerca a la rehabilitación de los miles de lisiados que pueblan hospitales y clínicas, y que los médicos no están capacitados para realizar.

El consejo directivo de la facultad de Ciencias Médicas, resolvió convertir a la Escuela de Medicina en facultad, dejando a las otras escuelas en la categoría de auxiliares, e implícitamente retirándoles el nivel universitario. Por esa razón un numeroso grupo de estudiantes de las escuelas de kinesiología y obstetricia, han proclamado públicamente actos y a través de la prensa su rotunda oposición a la resolución del consejo directivo.

El problema estriba, de acuerdo a las manifestaciones hechas por representantes del Centro de Estudiantes de kinesiología, en el hecho de que a pesar de que las tres escuelas tienen nivel universitario, dentro del consejo directivo solo está representada la de medicina. Eso se explica porque por cada diez estudiantes de medicina hay uno de kinesiología, y las futuras obstétricas no llegan a la cantidad de mil.

Por otra parte, y para destacar la importancia de la kinesiología, recordemos que que en el último brote de poliomielitis que surgió en Jujuy, se solicitó el envío de kinesiólogos, a pesar de que en la provincia había suficientes médicos. La explicación que se dio fue que solo un kinesiólogo podía ser capaz de contribuir eficientemente en la lucha contra la epidemia y a la recuperación de los afectados.

Los estudiantes del Centro de Kinesiología expresaron que aceptarían la transformación, pero lo que no pueden permitir que se los relegue al nivel de auxiliares, cosa que se subsanaría si el consejo directivo de la facultad de Ciencias Médicas les diera el carácter de escuelas universitarias de kinesiología y obstetricida. Para finalizar cabe preguntarse ¿nadie reparó que hay una ley —13.970— que aún no fue derogada?

Raptan a un Niño de 23 Meses

MONTEVIDEO 8 (ANSA) — La policía de Montevideo busca un niño de 23 meses, que desapareció misteriosamente ayer de su vivienda.

El bebé, Gerardo Macial, se hallaba al cuidado de su abuela, Eulalia García Villegas, dado que los padres se encuentran separados. En la tarde de ayer, el niño estaba jugando en el patio de la modesta residencia y su abuela se había dirigido a los fondos de la finca para tender ropa.

Cuando regresó, notó la falta del niño. Todas las investigaciones policiales efectuadas hasta el momento han tenido resultados negativos, como también los interrogatorios a que han sido sometidos los padres, que han sido investigados porque se sospecha que pueda ser uno de elols el autor

S. O. S.

• Se Quedará en la Calle

El que suscribe Juan Olgo Baggin es un changuista, que anteriormente trabajaba en la secretaría de Transportes de Buenos Aires y quedó cesante hace un año y medio, sin haber percibido indemnización alguna.

Como comprenderán mi situación es insostenible; no tenemos colchones ni fundas para dormir. Para peor del caso hace tres años compramos un terrenito que ahora no podemos pagar por falta de dinero. Soy casado y tengo cuatro hijos y otro por llegar. Me han dado plazo hasta fin de mes para saldar la deuda del terreno; mi esposa nada sabe de eso, ¿se imagina el disgusto que le daría si se enterase que dentro de treinta días nos quedamos en la calle?

Voy a quedar totalmente en la miseria junto a mi familia, solo pido alguien que me pueda facilitar trabajo para pagar el terreno y no quedar en la calle.

Mi dirección es la siguiente: Juan Olgo Bagguín, Ruta 200 que va a Marcos Paz kilómetro 34; Tronador y Santa María, Lomas Florida, Merlo.

HAZAÑA CIENTIFICA DE UN MEDICO ARGENTINO

La medicina argentina tiene un nuevo motivo de orgullo. Uno de sus hombres acaba de obtener una trascendente distinción de importancia mundial. Se trata del doctor Jack E. Davis, cirujano argentino que fue premiado por la Fundación de la American Society of Plastic and Reconstructive Surgery de Norteamérica (Sociedad Americana de Cirugía Plástica y Reconstructiva). El trabajo premiado versa sobre el tema "La cirugía de la contractura de Dupuytren". Esta enfermedad provoca la incapacidad de la mano por la formación de bridas retráctiles en la palma. El doctor Davis ha resuelto ese grave problema por primera vez en el mundo, para lo cual trabajó silenciosa y pacientemente durante 15 años. El exitoso resultado de sus investigaciones constituye para el doctor Davis la mejor recompensa de sus esfuerzos. Pero entendemos, como argentinos, que esta hazaña científica y ética a la vez merece otra recompensa, el reconocimiento colectivo, el homenaje de la comunidad, honrada por uno de sus hijos.

• Una Hazaña Notable

El doctor Jack E. Davis, hijo de padres ingleses, nacido en Buenos Aires hace 46 años, se graduó en la universidad de Córdoba en 1943. Especializado en cirugía plástica, fue su maestro el doctor Héctor Marino. Posteriormente, como becado, se perfeccionó en Inglaterra y en los Estados Unidos, trabajando con eminentes especialistas en la materia.

En 1950 obtuvo una distinción que le otorgó la mencionada fundación por su notable trabajo sobre reconstrucción de oído, en un certamen para cirujanos jóvenes con menos de 5 años de especialización. En 1961 y en 1962 fue premiado en las Jornadas Rioplatenses de Cirugía Plástica.

Desde hace 15 años, siendo jefe de cirugía plástica de los hospitales Español y Británico —cargo que sigue desempeñando—, el doctor Davis venía dedicándose al estudio de la enfermedad de Dupuytren. Este mal, que ataca a los adultos y en la proporción del uno por ciento de la población mundial, consiste en la formación de bridas retráctiles en la palma de la mano; ésta se contrae en forma de garra hasta su incapacidad total. Tomó el nombre del médico que la describió por primera vez, el doctor francés Dupuytren, en 1831, trabajo que le valió una recompensa: el título de barón.

EL DOCTOR JACK E. DAVIS, médico argentino que acaba de conquistar un galardón de jerarquía mundial por sus trabajos sobre cirugía plástica.

Desde esa época y pese a los extraordinarios progresos científicos, nada se había adelantado en el tratamiento de dicha enfermedad, que se consideraba incurable. Su etiología, es decir, sus causas, era un misterio. Debieron pasar más de 130 años para ser revelado. Y la hazaña se cumplió aquí, en la Argentina, por obra de un médico argentino. El doctor Davis precisó la causa: alteraciones neuro-vasculares. Ese descubrimiento posibilitó el tratamiento quirúrgico y, por consiguiente, la cura.

Durante dicho lapso de años, trabajando con un eficiente equipo de colaboradores, el doctor Davis operó con éxito más de 200 casos, con resultados muy superiores a los logrados hasta ahora en todo el mundo.

• Ultimos Adelantos

En presencia de este eminente hombre de ciencia, que, por añadidura, ha sido distinguido mundialmente, no podemos menos que interrogarlo sobre los últimos adelantos en materia de cirugía plástica

—La cirugía plástica —nos responde el doctor Davis— cobró un gran impulso durante la guerra. Pero es en estos últimos cinco años que se percibe la influencia de una serie de investigadores que ha llevado a la especialidad a una nueva etapa. Una de las conquistas que han contribuido al adelanto es la cirugía bajo microscopio, que permite ampliar el campo quirúrgico de 6 a 40 veces y una mayor precisión en la técnica, especialmente en la cirugía de la mano. Otro de los elementos es el mejor conocimiento de los factores de la inflamación y la cicatrización.

—¿Y en materia de injertos?

—Se trabaja mucho en los llamados homo-injertos de piel, es decir, en una misma persona. Pero cabe destacar que los únicos injertos que prenden de una persona a otra son los que no se nutren de sangre, como los cartílagos y la córnea. Los únicos casos posibles de injertos de órganos —riñones y piel— solo pueden aplicarse en mellizos iguales, pues desde el punto de vista biológico son una misma persona.

—¿Qué adelantos se han registrado en cirugía estética?

—Aunque no hay novedades muy importantes, esa especialización mejora día a día. Actualmente se están empleando con positivo resultado materiales plásticos derivados del nylon, aplicados como "inclusiones" cuando falta tejido, como en el caso de mamas y depresiones de cráneo.

Una Profesora de Idiomas Estuvo sin Ayuda Cuatro Días y Tuvo Rara Muerte

RAPALLO, Italia. — La señora Szyfra Pfeffer, viuda de Sanna, de 61 años, profesora de idiomas, que vivía sola en su casa de la calle Aurelia Occidental 1, de esta ciudad, fue ayer encontrada muerta en una habitación de la misma. Desde hace varios días los vecinos no la habían visto, su teléfono no contestaba a los llamados y varios alumnos que concurrieron a tomar sus lecciones habituales, estuvieron llamando inútilmente a la puerta. En vista de ello se dio aviso a la policía, la que al llegar debió forzar la entrada, encontrando entonces a la profesora caída en una habitación, sin dar síntomas de vida. Transportada en una ambulancia al hospital, durante el trayecto, la señora Szyfra volvió en sí, abriendo los ojos y profiriendo algunas palabras ininteligibles. Rápidamente, se le prestaron los auxilios del caso, los que se redoblaron en el hospital, pero, poco más tarde, la señora moría definitivamente. Se supone que, estando en su casa, sufrió un ataque y allí estuvo, sin atención ni alimento durante cuatro días, por lo menos.

¿Usted se Siente Incomprendida?

Existen algunas jóvenes que se quejan de ser "incomprendidas. Tienen la impresión de que sus amigas y conocidas las miran con indiferencia. En realidad son ellas las que se apartan de los sentimientos y preocupaciones de los demás. Se lamentan de que nadie las comprende. Pero, ¿tienen verdadera razón para lamentarse? Si tratasen de adivinar la causa de su situación, tal vez advertirían que la mayor parte de la culpa reside en su errónea forma de proceder.

Estas jóvenes poseen un carácter difícil y cerrado. Son muy poco comunicativas y carecen de ese calor humano que nos permite vivir en armonía junto a otras personas. Su aspecto habitual es triste y seco, revestido de una atmósfera melancólica, que termina por ser rechazada. Estas muchachas no aceptan familiaridades de ninguna especie. Hablan muy poco, y logran finalmente que sus amigos crean que se "dan un aire de princesa". Cuando se habla con ellas se tiene la impresión de que aguardan una reverencia, o desean la muda admiración de los otros, mientras ellas se mantienen a la distancia, sin recibir ni otorgar nada de sí mismas.

Además es preciso hablarles con mucho cuidado, porque suelen sentirse heridas en su susceptibilidad. Meditar el sentido de cada frase y controlar la inflexión de la voz. Las frases más leales e inocentes se convierten en críticas veladas, en insidiosas opiniones mal encubiertas.

Como carecen del sentido del humor, no aceptan los chistes ni las expresiones alegres. Todo lo que no es serio y profundo, les parece una vulgaridad, una licencia que podría ser evitada. En todo momento, prefieren la soledad, manifestando que la inconsistencia de los demás no puede ser soportada por ellas. Encerradas en sí mismas, no aceptan ni brindan confidencias. Cuando el círculo se cierra y se torna demasiado opresivo, las jóvenes en cuestión se declaran "incomprendidas". Piensan que han sido abandonadas y que todo el mundo las ignora y las olvida. En este momento, cuando deberían comprender que la mayor parte de la culpa reside en su errónea actitud, que no favorece la comunicación con el prójimo y evita la creación de fuertes lazos amistosos a su alrededor. Las jóvenes que se creen "incomprendidas" deben cambiar. Compartiendo los problemas con sus semejantes, y aceptando sus sonrisas y su compañía, olvidarán su molesto sentimiento de soledad.

crónica PARA LA MUJER

Se Habilitan Doce Comedores Escolares

A partir de mañana, funcionarán doce comedores escolares habilitados por el Consejo Nacional de Educación en las escuelas primarias ubicadas en los siguientes lugares: Maipú y Antártida Argentina; Arévalo 1408, Barrio Dorrego; Sucre 1367; Homero 2159; Tronador 4146; Tilcara 2856; Lacarra 3700; Cobo y Curapaligüe; Av. del Trabajo 7431; Cosquín 3100.

Para la atención de estos comedores, que beneficiarán a 6.200 escolares, el Consejo ha destinado una partida de 18 millones de pesos. Se servirán en esos comedores dos platos, postre y leche.

Gabanes Infantiles

La nueva moda infantil indica el uso de graciosos gabanes de lana y tela impermeable para los niños y los adolescentes. Los últimos modelos creados por especialistas franceses llevan capuchones forrados en piel, bolsillos aplicados y herméticos cierres en el lugar de los botones. Es una moda muy práctica y abrigada.

Modelitos de Tarde

Las telas rígidas y los tonos claros forman las colecciones de vestir. Los modelos más elegantes se ven realzados con estas telas, luciendo con gracia y sugestión, un lazo, un drapeado o una nota plisada. El vestido de tarde aparece con faldas muy amplias, siguiendo una línea un tanto romántica. Tiene un efecto de gracia en el movimiento, intentando combinaciones clásicas y sobrias.

CONTROL DEL ACEITE DE OLIVA

Para controlar la legitimidad del aceite de oliva, basta verter en un recipiente de vidrio algunas gotas de aceite y otras de agua oxigenada. Si es legítimo, el aceite se tornará color verde.

Francia siempre inigualable en su exótica paquetería, nos envía a través de Dior este elegantísimo conjunto de lamé, en tonos metálico y dorado. El vestido es de escote redondo, dando la forma con un vies de la misma tela; el cinturón abrocha en un moño muy paquetón y la falda termina en dos godés. La chaqueta tiene mangas dolman tres cuartos y gran cuello smoking de visón.

Complementan el conjunto un gorrito cono, de visón, y zapatos forrados en cualquiera de los dos tonos del traje.

Original Conjunto

¿Quiere un original conjunto? Elija una gruesa lana color tabaco y realice la falda recta y la chaqueta del mismo modo, sin cuello, con gruesos pespuntes a lo largo del escote y largos, coloque tres botones al tono y a la altura de la cintura —desde las costuras largas de la delantera— aplique medio cinturón de charol negro. El otro medio pasará hacia adentro, fuera de la vista. Completa el conjunto un echarpe de lanilla, negro.

Combata el Cansancio

Un excelente remedio para descongestionar los párpados: aplíquese compresas embebidas en una infusión (puede ser cualquier té) o en una solución de agua tibia con una cucharadita de ácido bórico. Bastará seguir este consejo una vez por semana, durante media hora, para que sus ojos luzcan vivaces y hermosos.

Los Yuyos en los Caminos

El crecimiento de hierbas en los caminos del jardín puede impedirse regándolos con una mezcla de veinte litros de agua, dos kilos de cal viva y doscientos cincuenta gramos de azufre.

El tiempo que ahorrará de esa labor puede dedicarlo a cuidar de su belleza.

Para Recalentar los Tallarines

Ocurre que muchas veces por falta de noción exacta de la medida, quedan en la fuente tallarines u otras pastas que habíamos preparado para el almuerzo. Lógicamente estas pastas son aprovechables posteriormente para utilizarlas en otras comidas, pero surge siempre el inconveniente de que al recalentarlas se pegan al recipiente en que las hemos puesto. Un sistema práctico es el de agregar a la cacerola en que los recalentamos un poco de leche. Sobre ella agregaremos la pasta y ésta recuperará su suavidad.

Vacaciones Para los Nervios

por REGINA LAMBERT

Las vacaciones de invierno constituyen una necesidad para la mujer que lleva una vida muy agitada. El reposo, para ser eficaz, debe comprender al mismo tiempo "el cuerpo y el espíritu", como dice el viejo refrán. Por espíritu entendemos sistema nervioso y mente, y que cualquier esfuerzo mental se traduce en una fatiga de la mente, aunque los músculos permanezcan inactivos.

El esfuerzo que la mayor parte de las mujeres desarrollan durante el año es, por lo general, nervioso, compuesto de preocupaciones, pensamientos molestos, inquietudes. Cuando los músculos están cansados, basta un sueño prolongado para restablecerse. Por el contrario, la fatiga nerviosa daña más profundamente el organismo. La mujer debe dedicar sus vacaciones a restablecer su sistema nervioso.

Durante las vacaciones es necesario olvidar todas las preocupaciones que envuelven nuestra vida. El reposo debe componerse de distracciones, serenidad, negligencia y buen humor. Es contraproducente permanecer "tirada" sobre una reposera, pues peligrosamente así nos exponemos a dejarnos atormentar por los viejos problemas de los días normales. Las caminatas sin rumbo determinado, la contemplación del paisaje, son sedantes nerviosos muy recomendados.

En estos casos, la compañía tiene una importancia notable. Hay que eludir a los "ruidosos" y a los "melancólicos". Ambos extremos son poco aptos para estos períodos. Las personas amables, que saben compartir los momentos alegres y respetan el silencio de los demás, constituyen la compañía adecuada.

Un Matrimonio se Internará en las Selvas del Amazonas

RIO DE JANEIRO, 8 (ANSA). — El etnólogo portugués, señor Vitor Dandeira, y su esposa, Francoise, de origen francés, han llegado a Brasil con el propósito de estudiar la vida y costumbres de las tribus del Amazonas, y recoger materiales para un museo etnográfico que se está organizando en Lisboa. Desde Río viajarán a Brasilia, donde se pondrán en contacto con el explorador Orlando Villasboas u otro conocedor de la selva amazónica, para internarse con él en la misma durante un año. El señor Bandeira y su esposa se proponen iniciar sus exploraciones en la zona de Alto Xingu para pasar después a Belem do Pará y Manao, para seguir desde allí la corriente del Río Negro hasta las fronteras con Venezuela y Colombia. En 1961 ambos realizaron ya un viaje como éste, por Africa visitando las tribus primitivas de Guinea, de la Costa del Marfil, del Sudan y de otros países, donde tomaron fotografías y filmaron escenas pintorescas, material con el que se inició el museo que están organizando. Además los esposos Bandeira han hecho un llamado a todos los poseedores de objetos indígenas típicos del Brasil, para entrar en tratativas de adquisición de tales objetos, o, en el último de los casos, que se les permita tomar fotografías de los mismos.

El Amor es Siempre un Refugio

BELGRADO, 8 (ANSA). — El ciudadano, o camarada, Milivojc Jevremovic, de 31 años, profesor de inglés y de alemán, sin cátedra y sin alumnos desde hace mucho tiempo, acaba de casarse con Rosalija Pavlec, de 41 años, pero que disfruta de una suculenta pensión. Como se ve, el profesor Milivojc ha encontrado en el amor el refugio que le estaba haciendo falta.

Así es BOCA

24 PAGINAS

YA ESTA EN VENTA

Gran Nota y Comentarios del Partido con HURACAN

EL EJEMPLAR $ 12.—

"WEEK - END"

Punzante Visión de un Riesgoso Tema

EL FIN DE SEMANA es la culminación del hastío cotidiano. Esta bella jovencita trata de "matarlo" con un hula hula.

En los cines Libertador y Paramount, Selecciones Gala presentará mañana un film danés al que la crítica europea le prodigó cálidos elogios. "Weew End" es su título, y su trama se centra en un pequeño grupo compuesto por mujeres, hombres y niños, pertenecientes a una clase económicamente solida (tienen chalet de verano y automóvil), que desean pasar juntos un fin de semana. Beben, hablan, aman, se celan, afloran primero leves defectos de personalidad y, finalmente, las torpes reacciones que suscitan sus tendencias agresivas. Con estos elementos, los autores de la película han hecho un retrato serio, honesto y comprometido de la **esterilidad** de ciertas existencias, que "disfrutan" de ese **artículo** que el progreso ha puesto al alcance popular: **el hastiarse de vivir.** Sobra tiempo, sobra dinero y falta cultura para darle a esos valores el sentido positivo. Y entonces se produce el derrumbe de las barreras morales, el desborde de erotismo y el enfriamiento con los principios consagrados, ya sean de orden familiar o público.

El riesgoso tema de "Week End", que, según se anuncia, ha sido enfocado con franqueza y vigor inusitados, fue concebido por el conocido poeta danés Klaus Rifbjerg, y su realización correspondió a un joven regista del mismo origen, Palle Kjaerulff-Schmidt, de intensa experiencia como director de teatro y televisión, medios en los que adquirió singular renombre. Este es su tercer film, y consolida su posición como líder del joven movimiento renovador.

Jóvenes intérpretes asumieron los "roles" centrales de esta producción, aguardada con tanta expectativa: Bente Dessau, Jesper Jensen y Jens Osterholms entre otros. La fotografía es del cotizado cortometrajista sueco George Oddner y la música ha sido compuesta por el excelente contrabajista Erik Moseholm, quien también se encargó de dirigirla.

TRES JOVENES MATRIMONIOS LUCHANDO CONTRA EL HASTIO DE VIVIR EN EL FIN DE SEMANA MAS ARDIENTE DE TODA LA HISTORIA DEL CINE!

week end

PROHIBIDA MENORES DE 18 AÑOS

el sensacional film de Palle Kjaerulff-Schmidt | sobre libro de Klaus Rifbjerg

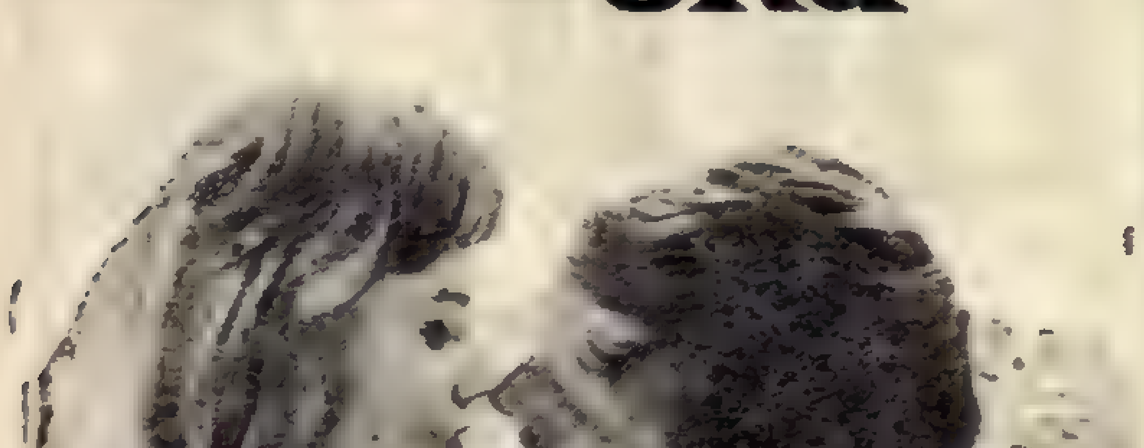

MAÑANA ... Libertador - Paramount

HOY gran premiere en TRASNOCHE Paramount

Están en Buenos Aires el Di[rector y] la Escenógrafa de "Divinas P[alabras"]

Crónica EN EL ESPECTÁCULO

UN FILM TURCO OBTUVO EL PREMIO MAXIMO EN EL FESTIVAL DE BERLIN

BERLIN, 8 (France Presse). — Asia, del cercano al extremo Oriente, es la gran triunfadora del festival de Berlín que acaba de terminar.

El vencedor supremo, Gran Premio del Festival, es el film turco "Susuz Yaz" ("El verano sin agua") que ha competido a título privado, puesto que lo hizo contra la opinión del gobierno de Angora. El autor, como los de las otras producciones de Asia, tenía la intención de mostrar la realidad de su país, y las imágenes que nos ha ofrecido en su film son las de una región que vive en el pasado. Es la vida en el pueblo de Bademler Koyou, situado en Anatolia. Un ingeniero ha financiado esta película, que él mismo ha interpretado, y que ha sido dirigida por Ismail Metin. Disponiendo nada más que de un presupuesto de unos ochenta mil dólares, reunió un equipo de 42 personas que durante nueve meses rodó una historia que había ocurrido realmente en ese pueblecito. Pero el valor no se desprende del tema, sino de la pintura realista de los seres y de las cosas.

"Tres cosas cuentan ante todo para el campesino de Anatolia: el agua, que necesita para cultivar el tabaco, la mujer, con la que se casa, y el honor". Con estas palabras resume su film el productor. Y —añade— **"La mujer y el agua son dos cosas difíciles de conservar".**

Por su parte, el regista hindú Satyajit Ray recibió el premio a la dirección, por "Mahanagan" ("La Gran Ciudad"). Este film ha sido realizado muy cuidadosamente y con un gran sentido de observación. Es una defensa de la emancipación de la mujer por el trabajo.

En lo que se refiere a la interpretación femenina, todo el mundo estuvo de acuerdo en que el premio se lo merecía la japonesa Sachiko Hidari, pese a que la película que protagonizó: "Nippón Konchuki" ("La mujer insecto"), no haya convencido. Sachiko ha dado una encantadora imagen de la vida de una japonesa durante los últimos veinticinco años.

El premio de interpretación masculina le fue adjudicado al norteamericano Rod Steiger. En la película que le valió la distinción "The Pawnbroker" ("El prestamista") encarna a un viejo judío alemán refugiado en Nueva York que no puede olvidar los horrores de la guerra.

Finalmente la película brasileña "Os Fuzis" ("Los fusiles"), de Ruy Guerra, ganó el premio especial del jurado. La japonesa "Kanojo To Kare", se adjudicó el lauro de la oficina internacional católica del film y la producción danesa "Selvmordskole" ("La escuela del suicidio") consiguió la Rosa Luteriana, atribuida por el centro internacional protestante del film.

Llegaron a nuestra Capi[tal], procedentes de Pari[s], el director argentino Jorg[e] Lavelli y la escenógrafa Drystyna Zachewatowicz anticipándose al arribo de la eminente actriz Maria Casares, quien como ya in[formamos] oportunamente, hará su presentación en la sala del Coliseo, el próximo mes de agosto, con la obra de Ramón del Valle Inclán "Divinas palabras".

La gran intérprete española, de tan encumbrada posición en el teatro francés y a la que el público argentino aplaudió en la anterior temporada encarnando a "Yerma", llegará en la próxima semana a fin de disponer los últimos detalles para su cuarta presentación en Buenos Aires.

Respecto de Jorge Lavelli, cabe señalar que es un joven realizador escénico, quien luego de activa labor entre nosotros ("El acusador público", "La gaviota", varias piezas de Brecht) fue becado a Francia, donde finalmente se radicó, cumpliendo señalada labor en importantes temporadas teatrales y de las cuales el cable nos habló a menudo, colocándose en brillante situación entre los modernos creadores del nuevo movimiento en Europa. Lavelli es el hombre a cuyo cargo

Segundo Festiv[al]

Comprobado el éxito del Primer Festival Odol de la Canción, sus auspiciadores han resuelto organizar el Segundo, sobre bases fundamentalmente semejantes a las de 1963. Con el fin de interesar a los que están en condiciones de participar en el mismo, se han dado a conocer los detalles de la reglamentación.

La fecha de admisión vence el 10 de agosto y todo autor y compositor que tenga deseos de intervenir, debe enviar su creación a la calle Viamonte 1465, segundo piso, Buenos Aires. Pueden participar del Segundo Festival todos los autores y compositores argentinos o extranjeros con más de cinco años de residencia en el

Los Biitles Chilenos Buscan su Guerra de[...]

AQUI ESTAN los flequilludos de allende los Andes, con cuya visita nos amenazan (otra vez simultáneamente) dos empresarios listos a pelear.

...Y como si todo aun fuera poco en este asunto de los Beetles, he aquí lo que nos viene a decir un señor precedido por un largo brazo en cuyo extremo se agita una tarjeta que dice lacónicamente: "Arturo L. Bruzzi, Aconquija 67".

—Acabo de leer en un diario de esta capital que el empresario local señor Jacinto Lamota, va a traer desde Chile a he Biitles... con dos ies, fíjese bien...

—Nos fijamos... pero no entendemos...

—Quiero decirles que estos son los Biitles chilenos, que nada tienen que ver con los que ahora están en Buenos Aires...

—¡En buena hora!

—Además, éstos cantan mejor.

—¿Cree usted que ello pueda constituir una hazaña?

—Hazaña o no, lo cierto es que cantan mejor.

• "¡Yo los Tengo!"

Y se pasa a la sección portafolio. (El lector debe saber que si a algo teme un periodista que atiende a un visitante, es al portafolio que dicho visitante trae consigo) El hombre comienza a extraer papeles con y sin membretes, incluyendo una revista chilena con grandes fotos de los Biitles (con dos ies, detalle que por lo visto es vital para cantar mejor que los otros) y un juego de fotografías tomadas a su vez de las fotografías originales. Optamos por las fotos, soslayamos la revista, ignoramos olímpicamente los demás papeles y preguntamos:

—¿Cuándo firmó usted los contratos?

—Los firmé estando en Chile. Los Biitles debutan en Tucumán el 1º de agosto. Actuarán en el Casino, en dos confiterías y en radios.

• ¿Y el Contrato?

—Yo no me explico —agrega el visitante —de dónde saca ahora el señor Lamota que los Biitles chilenos firmaron contrato con él...

[illegible]

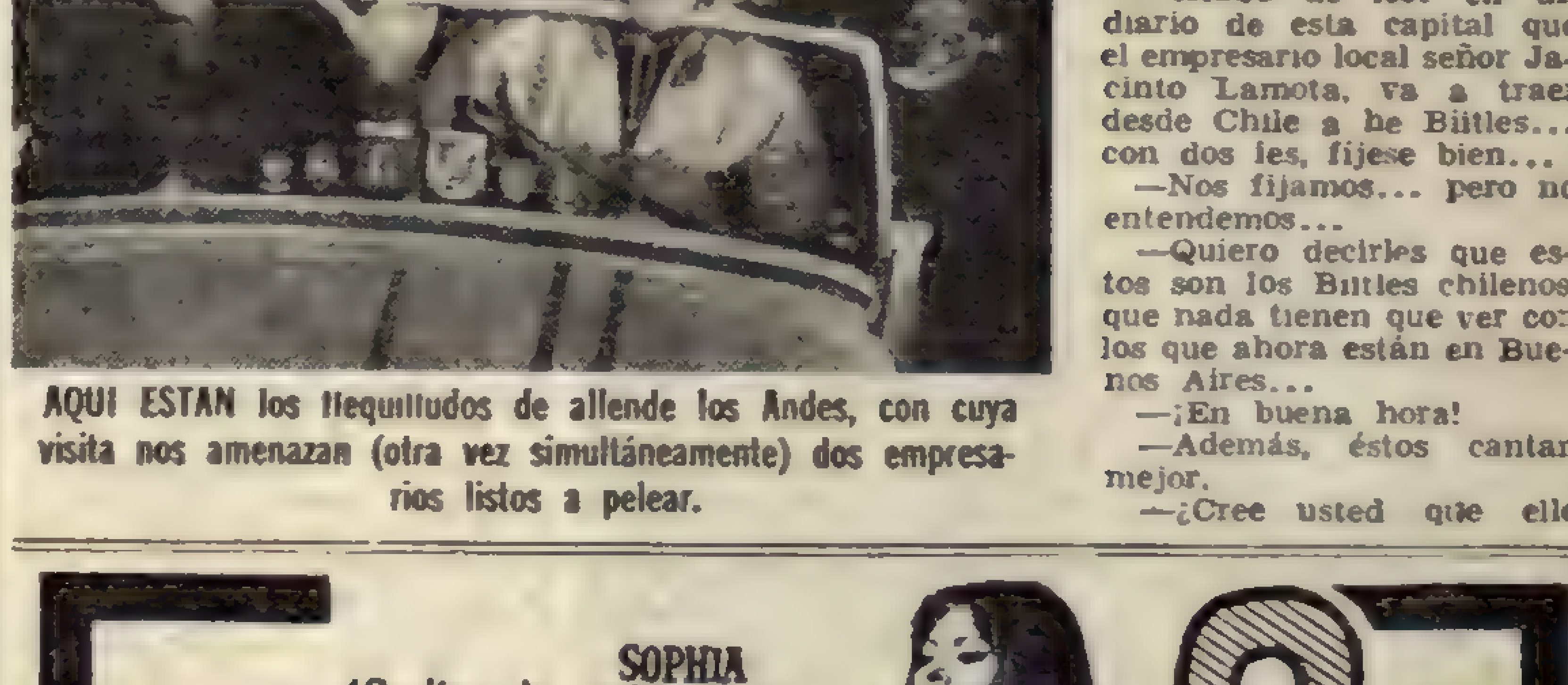

...ector y ...abras"

...ARIA CASARES llega a Buenos Aires para reeditar el suceso que alcanzó con "Yerma".

...tará el montaje de "Dignas palabras". En cuanto ... Krystyna Zachewatowicz ... una consagrada artista ... la escenografía, también ...mosa en Europa. Proviene ... teatro oficial de Varsovia.

...n de la Canción

...tis, quienes no pagarán ...ota de inscripción. Las ...ciones deben ser origi...les e inéditas, tanto en la ...rte musical como en la ...teraria, y no deben exce...r de los tres minutos. La ...mpetencia abarcará los ...eros de tango, folklore y ...ódico.

La selección pública de las ...as, o sea el Festival pro...mente dicho, comenzará a ...ncipios de octubre y se ...sarrollará a través de ...ogramas que serán irra...dos y televisados. Los ...emios serán éstos: tres de ...0.000 pesos por género; ...s segundos premios de ...0.000 pesos por género y ...s terceros, de 50.000, por ...nero.

"¿Quién Durmió en mi Cama?"

COMO UNA COMEDIA PICARESCA, con notaciones que satirizan al medio televisivo, se anuncia el film de Paramount "¿Quién durmió en mi cama?", que hoy se estrenará en la pantalla del cine Normandie. Son sus intérpretes principales Dean Martin, Elizabeth Montgomery —en el grabado—, Jill St. John, Carrol Burnet y Martin Balsam, y su dirección la ejerció Daniel Mann.

TV ENGO A CONTAR

DESALOJARON A LEO DAN • "NADA DE ROMANCES", DICE JUAN RAMON • LA "NUEVITIS" ATACA A LA GENTE DE PALERMO. • NUEVAOLEROS QUE TERMINAN POR CANSAR

• En el Hotel no se Ensaya

Daniel Gutierrez, representante de Leo Dan, habría sido notificado por el gerente del Alvear Palace de la decisión de privar de hospitalidad a su representado. ¿Las razones? Quejas de los habitantes del piso donde se hospeda Leo Dan. Parece que el muchacho pasa largas horas ensayando... y los vecinos consideran tal trabajo como "ruido molesto". Aunque este razonamiento no le hace ninguna publicidad al santiagueño, habría tenido que acatar la decisión de la gerencia, motivo por el cual deberá ir con la música a otra parte. El hecho demostraría que no todos gustan de la moda nuevaolera, y que hay, en cambio, los que prefieren simplemente el silencio o alguna melodía menos estridente.

• Juan Ramón Niega "su" Romance

Charlamos unos minutos con Juan Ramón a la salida de Canal 9, los suficientes como para conocer su pensamiento respecto de un romance que se le atribuye con una señora casada y con un hijo. Juan "Corazón" lo negó rotundamente, casi con enojo. "Mi vida es ordenada y limpia", recalcó. "Además, de no hacerme ningún favor, me molesta sobremanera. No necesito, tampoco, recurrir a ninguna clase de promoción para que mi nombre aparezca con más asiduidad en la prensa". Y dicho esto, nos saludó cordialmente y se alejó sumamente preocupado.

• La Nueva Ola y su Insistencia

Hace año y medio, en una reunión de prensa y en un aparte, un directivo (cuyo nombre callaremos) nos dijo que estaba muy contento de que todos los canales prestaran tanta atención al catch, "eso hará que el público se aburra más pronto y deje de televisarse tanta tontería". Y tenía razón. El interés decayó notablemente, y si hubiera dudas pueden ser disipadas al notarse el bajo "rating" de Karadajian, en su nueva y decadente última etapa.

"Otro tanto pasará con la mentada nuevaola", volvió a decirnos el tal directivo en una nueva conversación. ¿Tendrá razón nuevamente, ya que estos programas se han multiplicado en todos los canales y trascendido al disco, al baile, al cine e inclusive, al teatro. Todo terminaría por hartar, siguiendo de cerca el razonamiento del hombre que habló con nosotros en dos oportunidades para referirse a tema muy parecido.

• Nueve es un Número que se da muy Seguido

Ha entrado una nueva enfermedad por la puerta de la calle Castex: la nuevitis. No hay programa que se incorpore a la programación que no se le endose el consabido guarismo que identifica su espectro. Se cree con ello, seguramente, que eso promocionará al Canal. Podrán tener razón, pero no tanta como para convertir y reducir todo al número 9. Lo único que falta es que el jefe de prensa firme, en más, Horacio Aiello Nueve; que el director artístico se haga llamar Nueve Calasanz y Romay, Director Nueve. ¿Y la imaginación? ¿Y la lógica? Ausentes sin aviso.

...s También ...Contratos

...á en Tucumán.

—¿Y alguna fotocopia?

—Tampoco. Es una lásti...a, pero...

Sobreviene una pausa y ...orna el vigor afirmativo:

—...Pero los Bitles los ...engo yo!... ¡Solamente ...!...

—"Lo que soy yo —pien...el cronista— no tengo la ...menor gana de disputarle ...a posesión".

...El hombre se va. Por las ...nas, habíamos con el se...r Jacinto Lamota. Lo ha...mos telefónicamente. Sí, es ...erto que él va a traer a ... Bitles. Sí, con dos ies. ... son chilenos... Sí, can...n mejor que los Beetles.

...y de pronto un Noooo! ro...do cuando le decimos:

—Acaba de irse de aquí ... señor que afirma ser el ...ico contratista de los Bitles. Es el señor Arturo L. ...uzzi. ¿Lo conoce?

—Jamás lo oí nombrar... ...o insisto: los Bitles son ...os....

ARTURO L. BRUZZI. "Los Bitles chilenos (con dos ies) son míos", afirma.

HABLEMOS DE TEATRO

• Lagar Sigue en Provincias

—Las otras tardes me encontré con Walter Yonski y hablamos de teatro.

—¿Terminó ya la gira integrando el elenco de López Lagar?

—Solo una parte de ella, pues a esta hora deben andar por Bahía Blanca o rumbo a Comodoro Rivadavia.

—Quiere decir que interesó "Panorama desde el puente".

Ud. lo ha dicho. Han hecho recaudaciones muy importantes y comprobado que el interior está sediento de teatro

• La más Antigua Cía. Para Niños

—No poseo datos que avalen lo que voy a decirle, pero me parece que la compañía más antigua de teatro para niños es la que dirige Jaime Walfisch.

—Mañana cumple 37 años de actividad y siempre bajo el signo de su inspiradora: Angelina Pagano.

—Precisamente, el grupo de ex alumnos le tributará un homenaje.

—¿En qué consiste.

—En la sociedad vecinal El Resero, Avda. del Trabajo al 6300, se oficiará una misa a las 11, en su memoria, y luego el director del grupo hablará sobre vida y obra de doña Angelina. Por la tarde, habrá un festival artístico dedicado a los niños, a los que se le obsequiarán juguetes y golosinas.

• Show de Todos los Vientos

—El grupo de teatro infantil La Marí Posa debutará el sábado con la comedia musical de Enrique Wernicke, "El gran show de todos los vientos".

—Hay que agregar que se ofrecerá en la sala de Nuevo Teatro y que cuenta con música de Víctor Proncet. Coreografía de Norman Briski, escenografía de Lidia Ramos y la dirección de Cora Roca.

—Veo que está muy bien informado. Dígame decir que los actores de La Marí Posa son Horacio Arévalo, Alberto Bomez, Oscar Espíndola, Oscar Núñez y Cora Roca.

• Baja "Fidelia"

—No hay semana en que la Comedia de la Provincia no tenga alguna novedad teatral

—Ello habla de una labor sin pausas y de un fervor digno de imitar.

—El 12 bajará de cartel "Fidelia", de Aurelio Ferretti, para dar lugar a "El juego del amor y del azar", de Marivaux.

—La dirección de esta comedia fue confiada a Víctor Hugo Iriarte, surgido de un concurso que las autoridades de la Comedia realizaron entre los integrantes del elenco.

"El 41": Hoy, Para Público en General

Anoche se levantó el telón en el Teatro de Arte, en función para crítica y público invitado, para ofrecer la versión teatral de la novela "El 41", cuya historia ya nos mostró el cine soviético en uno de los films mejor logrados de los últimos años.

La teatralización del relato de Boris Lavreniev será representada hoy para el público en general; pertenece a E. Pavón Pereyra. La dirección fue encargada a Darío Garzay, ordenador que ya logró trabajos muy estimables en esa sala; y la interpretación estará a cargo de la laureada Virginia Lago, Osvaldo Cattone, Lorenzo Arias, Raúl Marín y Berto Zené.

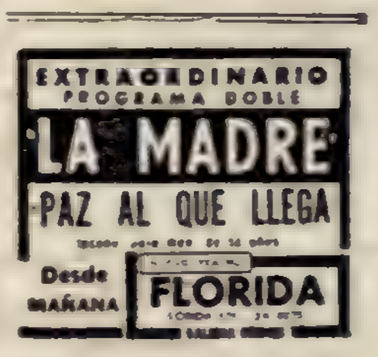

EXTRAVIO

El día de la llegada de los imitadores de los Beatles, yo, Leo Vanés, extravié —pienso que en el Aeropuerto— documentos de identidad a mi nombre y el carnet que CRONICA nos da a los que aquí trabajamos. Si usted lo encontró le espero cualquier mañana de éstas por la redacción o llámeme por teléfono al diario. Gracias desde ya.

LEORAMA

por LEO VANÉS

Surtidísimo

Acabo de recibir tarjeta postal desde México, de Palito Ortega. En la misma me pone en un párrafo "...me recibieron unas lindas chamaquitas". Casualmente, en estos momentos su tema "Me permite señorita", va a la cabeza de la popularidad en nuestro medio. ☆ Jay North, el de la serie "Danny el terrible", ya tiene 13 años de edad. Que en la TV no los representa, pues por la sencilla razón que estamos viendo lo filmado hace dos años! ☆ A la modelo Emma Mabert, la acaban de elegir "la chica de una popular bebida gaseosa, cuya dueña es Joan Crawford. Con tal motivo Emma mostrará su simpatía en afiches, programas de televisión y la tapa de un Long Play. ☆ Roberto Miranda, de Canal 13, me comentó que su encantadora esposa Susana está disgustada conmigo por el hecho que dije que por estar gordita no hacía de coreógrafa en Casino Phillips. ☆ **Y... el carrousel de Buenos Aires sigue andando.**

• Siro, Cafe y Cine

El lunes por la tarde, en un café cercano al Canal 13, conversaban Fernando Siro y Aldo Kaiser de la posibilidad de llevar al cine la obra de Vito de Martini, "El aire y el asco". Esto no tendría nada de particular, pero la particularidad estaría en que con esta pieza, se iniciaría como director. No, no alcancé a enterarme, si habría un papelito para Elena Cruz, aunque seguramente lo habrá.

• Otra Vez Mecha

En la casa de Mecha Ortiz, en la calle Charcas, está viviendo su sobrino, el hijo de Amanda Varela, que acaba de llegar de los Estados Unidos. Parecería que su famosa tía, está interesada en que el niño ingrese al cine y la televisión nacional. No sería nada extraño que el muchacho debutara con su familia, en un ciclo teleteatral, por supuesto evocativo.

• Detrás de la Cortina

En Karlovy Vary —Checoslovaquia—, se está realizando un festival de cine. Y allí fue muy bien recibida la película nacional "Mujeres perdidas" —que aún no fue estrenada en Buenos Aires. Para asistir a la exhibición llegó el director, Rubén Cavaletti. En el Aeropuerto lo esperaban Jorge Salcedo y Graciela Borges. ¿recuerdan que el lanzamiento publicitario de ella fue un romance con Salcedo? y juntos los tres recorrieron distintos lugares de esta ciudad termal.

LEO DAN, y el teléfono...

EGLE MARTIN, ¿se divorcia?

• ¿Quiere Cantar?

Si usted pasa por la calle Lavalle, cerca de Libertad, y escucha cantar, seguro que las veces que escuche son las de Ambar La Fox, Perla Santalla, Ernesto Bianco, Alberto Masini, María Concepción César y Beatriz Bonnet, que van a lo de Enrique, ex del teatro Colón, a aprender a lanzar gorgoritos. Pues como se sabe, hoy todo el mundo canta o quiere cantar.

• ¿Nuevo Divorcio?

Siguiendo con la ola de rompimientos y divorcios, alguien ha hecho correr por allí el rumor de que la actriz Egle Martín, también volvería a la soltería. Y hablando de Egle, es una lástima que no esté sobre un escenario revisteril o haciendo televisión. Pero si tenemos el talento en casa y no lo aprovechamos, ¿qué podemos esperar de nuestro teatro, televisión y cine?

• Mundo Joven

En un programa juvenil de Canal 13, el Clan que va los domingos, debutó Rommy, que es la hermanita de los hermanos Peter y Alex. La chica, a pesar de ser aniñada y deliciosa cantante juvenil, es casada y divorciada en Chile y madre de un niño.

El día de la independencia de los Estados Unidos, se hizo una gran fiesta en el Plaza Hotel. Y allí se presentó en el show Rolo Puente, teniendo lo que se dice un suceso personal, que le valido un contrato en un importante sello grabador.

•

LA MAMA

Pero me dicen que hay que escucharla a la mamá de Néstor Fabián, hablando del romance de Violeta Rivas con su hijo. Parece que a la buena señora el tema la exaspera. Me contaban que de distintas publicaciones han querido saber al respecto, y han llamado a la casa de la mamá del cantante, y que ésta ha contestado en forma bastante airada.

POR TELEFONO

También me dicen que los telefonistas del Alvear Palace Hotel, donde vivía Leo Dan, contestan en forma nada amable cuando alguien le pregunta por el famoso cantante. Desde hace unas semanas Leo, no vive más allí y dicen que estos señores del conmutador, ya no daban más por la cantidad de llamados diarios, que por razones comerciales y particulares, el chico recibía. Casualmente el viernes le hacen un homenaje a mi tocayo, con motivo de cumplirse un año de la salida de su primer disco.

EMMA MABERT, la chica elegida para engalanar un L. P. patrocinado por la bebida gaseosa de Joan Crawford. Emma, es una popular estrellita de cinenovelas que también ha trabajado en importantes temporadas teatrales. ¡Ah, es soltera!

¡Felicitaciones!

MIERCOLES 8: Dorys Bianchi y Aurora del Norte.

JUEVES 9: Hoy festejan su cumpleaños: Abel Santa Cruz, Isabel Sarli y Galo Cárdenas.

VIERNES 10: Aniversario del natalicio de Amalia Sánchez Ariño y Elina Colomer.

SABADO 11: Con ritmo de tango cumple año Aníbal Troilo.

DOMINGO 12: Nina Nino, Carmen del Moral y Marga de los Llanos.

LUNES 13: Tony Vilar.

MARTES 14: Nada más que Julio de Gracia.

MIERCOLES 15: Alicia Duncan, Luis Dávila y Antonio Maida. A todos ellos, ¡felicitaciones!

"LA REVISTA ESTA LOCA, LOCA, LOCA, LOCA" con
ADOLFO STRAY - NELIDA ROCA
Teatro EL NACIONAL - EL SUCESO TEATRAL DEL AÑO - Sábados Trasnoche

ESPECTACULOS TEATRALES Y VARIEDADES

• **COLON.** 35-5414.
Hoy, 19.30 hs. 1er. concierto del abono a 3 del Mozarteum Argentino. Recital del pianista Wilhelm Kempff. Programa: Danzas de la Hermandad de David, Schumann; Sonata en la mayor op. 120, Schubert; Sonata Nº 3, en fa menor, op. 5, Brahms. (En vta. loc. de pie únicamente)
Mañana, 21.15 hs. VELADA DE GALA EN CELEBRACION DEL 148º ANIVERSARIO DE LA DECLARACION DE LA INDEPENDENCIA. Himon Nacional Argentino. Concierto sinfónico con obras de López Buchardo, Manuel de Falla y Beethoven. Dir. de orq. Fruhbeck de Burgos. Coro: Tulio Boni. Orquesta y coro estables del Teatro Colón. ENTRADA POR INVITACION.
Viernes, 21 hs. 4ª función de gran abono. NORMA, de Bellini. Con: Gencer, Lazzarini, Prevedi, Wildermann, Pasini, Schultz. Dir. de orq.: Bruno Bartoletti. Regie: L. Bruder. Dir. coro: T. Boni. Escenograf.: D. Ortolani. Orquesta y coro est. del Teatro Colón: PLATEA $ 850. Sob. de abonos en vta desde hoy. (Para esta función es obligatorio traje de etiqueta para damas y caballeros en platea y palcos).

Sábado, 17 hs. 4º concierto del abono a 10 vespert. Recital del pianista ABBEY SIMON. En programa: Sonata Nº 31, en la bemol mayor, op. 110, Beethoven; Sonata en si bemol menor, op. 35, Chopin y Seis Estudios, Paganini-Listz. PLATEA $ 600. Sob de abonos en vta desde mañana.

• **AGON.** Maipú 326 (Sub. Cinerama). Dos docenas de rosas rojas, de Aldo De Benedetti. Direc: Eduardo Muñoz. Hoy, 22.15 hs.

• **ARGENTINO.** B. Mitre 1448 37-9324. Ult. semanas. Exito cómico:

La pulga en la oreja

Cía. Navarro-Zucker-Pacheco-Terranova, gran elenco y Jouvet A las 22.15 hs.

• **ARTEA.** B|Mitre 2289 48-3333 A las 22.15 hs.
BILLY EL MENTIROSO, con H Pellegrini y gran elenco. Dir R Relman ¡Exito mundial!

• **ASTRAL.** 46-5707. Los astros van al Astral. Espectáculos Gallo presenta otro elenco estelar. Ernesto BIANCO - Beatriz BONNET - Osvaldo MIRANDA - Ambar LA FOX - Nelly BELTRAN - Paulette CHRISTIAN en:

Boeing - Boeing

de Camoletti. Hoy, 22.15 hs.

• **ATENEO.** Parag. 918 31-2888 HOY GRAN EXITO. Hoy, 22.15. TEATRO POPUL. DE MADRID. H. Donay, D. Jaufret, A. Bove y J. Redondo, en:

Un 30 de febrero

(p|m|14 años e inv.m|18|años).

• **CANARO FCO.** (ex Solís). — Bdo. de Irigoyen 1423. 26-1487. Hoy, 20.45 y 23 horas.
REVISTAS POPULARES
O. Bozán, Tito Lusiardo, R. Pastore, S. Brunetti, Los Santos y H. Rivera, en:

• **CANDILEJAS.** Rivadavia 840. 34-9505. Hoy, a las 22.15 hs.
LA CIUDAD DE LOS NOVIOS de Aliber. Dir.: E. Vega. $ 100.

• **COLISEO.** Charcas 1111. 44-0242. y 41-1115. Mañana sensacional debut de

Il Teatro Delle Novita

9 obras de inigualable calidad en 12 extraordinarias representaciones. Mañana, en vespertina y noche: Lilla Brignone-Gianni Santuccio y Aldo Giuffre, en:
VESTIRE GLI IGNUDI
de Luigi Pirandello.

Il Teatro Delle Novita

Viernes 10, en noche y sábado 21 en vespertina: Ernesto Calindri-Diana Torrieri-Filippo Scelzo y Aldo Giuffre, en:
I SOGNI MUCIONA ALL'ALBA
de Indro Montanelli.
En venta sobrantes de abono con dos días de anticipación.

• **COMEDIA** Corr. y Esmeralda 46-4485. PAULINA SINGERMAN. Exito cómico. 20.30 y 22.30 UNA NOCHE A LA ITALIANA (P|m|14|a). Mañ.: 17, 19.15 y 22.

• **COMICO.** Hoy, 20.45 y 23.15.

Luis Sandrini

y su Gran Compañía de Primeras figuras en:

PIMIENTA

la mejor comedia de Abel Santa Cruz. Mañ.: 18.15 y 22.15 hs.

• **EL NACIONAL.**
HOY, 21 y 23. REVISTAS, con:

Adolfo Stray-Nélida Roca

Gogo Andreu - Los Mac Ke Mac's y un gran elenco. Sábado trasnoche. Prox.: ESTO ES PARIS (La Revista sin pechera).

• **IAM.** Florida 650. IGNACIO QUIROS, I. Roy, M. de Rosa en: CORAZON ARDIENTE, de J. Patrick. Dir. M. Lavalle. Hoy: a las 22.15 hs.

La vuelta de Nerón

Loc. en vta. 5 d|anticipación.

• **JOAQUIN DE VEDIA** (ex Montevideo) 46-2156. A las 22.15.
FRENESI
de Ch. de Peyret, con Antonia Herrero, Elda Dezel y elenco

• **LICEO.** Rivadavia 1499. 38-4291 DELIA GARCES. Hoy, descanso.

INOCENCIA

(Otra vuelta de tuerca).
de William Archibald. Direcc. A. Zavalía.

• **LOS INDEPENDIENTES.** S. Martín 766. 32-5922. A las 22 hs.

El Castillo

de Max Dichman. Dramatización de la novela de Kafka. Dir.: Onofre Lovero.

• **MARCONI.** Riv. 2330. 47-0116 A las 22. Cía. DON PELELE, en: LA VIRGENCITA DE MADERA con DORITA BURGOS y ANGELES MARTINEZ. Mañ.: 18.15 y 22 horas.

• **MUNICIPAL GEN. SAN MARTIN.** Corrientes 1530. 46-8611. Sala Martín Coronado. Ult. sem.
Hoy, 21.30 hs. EL RESIDERO, de Sergio de Cecco con Luis Medina Castro-Pedro Buchardo-Elisa Stella-Vera Levan. Direc.: Santángelo. Platea $ 80. SP. $ 60.

• **NUEVO TEATRO.** Suipacha 927. 32-947. Dir.: Boero-Asquini. A las 22 hs:

Raíces

de Arnold Wesker

• **PEQUEÑO TEATRO.** B. Mitre 1259. 40-4625. Hoy, a las 21.15 hs. 3er. mes éxito cómico: CUANDO ESTAMOS CASADOS, de J. B Priestley. Dir.: R. Dairiens. Mañana: 18 y 21.1 hs.

• **RIO BAMBA** Río Bamba 179 45-6251. Teatro de los Jóvenes: NUESTRO FIN DE SEMANA de R. M. Cossa, con J. C. Gene. Dir.: V. Mossian, 22.15 hs.

• **SANTA MARIA DEL BUEN AIRE.** Montevideo 842. 41-6086 EL PADRE DE LA NOVIA, con D. Vittori, S. Merlino, E. Conte, J. L. Mazza, N. Gambier. Hoy: 20.30 y 23. Para todo público.

• **SAN TELMO.** Chacabuco 966. 33-2804. Hoy, 22. Mañ.: 18 y 20.45 hs. Grupo del Sur.

¡Ah, Soledad!

de Eugene O'Neill. Dir.: C. Gorostiza.

• **SMART** 35-2592. Cía. R. Rossi A las 22.15 horas.

El miedo es masculino

Gran éxito, sin restricciones. 155 represent. Mañana 18.15 y 22.15 hs. Loc. en venta.

• **SMART.** 35-2592. Ariel Allende pres. a Luis Medina Castro, en

El Principito

Mañ.: 15 hs. Vier.: verm. Ultimo mes.

• **TEATRO 35.** Callao 435 (subsuelo). 40-7654. M. R. Robledo en:

Chin Chin

y Alfredo Iglesias. Hoy 22.15 hs Dir.: F. Javier. (P|m|14|a).

VARIEDADES

• **LUNA PARK.** Corrientes 99 31-1990|5100. Sigue el éxito del sensacional

Ballet popular georgiano

del Cáucaso U.R.S.S. 85 extraordinarios bailarines. Actúan solamente hasta el domingo 12 Localidades en venta desde $ 100, desde las 10 hs. Funciones de lunes a sábados a las 22 hs. Domingos 19 hs. Mañ.: 9 de JULIO 2 FUNCIONES, 19 y 22 hs.

ITAL - PARK
Parque de Diversiones

Avenida del Libertador General San Martín y Callao. Los juegos más modernos para grandes y chicos. Ambiente familiar de categoría. Autopista. Montaña rusa. Helicópteros. Aviones a reacción. Tren fantasma. Playa de estacionamiento.

CIRCO RINGLIN

RIVADAVIA 6355 ESQ. BOYACA. 66-4111. - Hoy, dos funciones a las 18 y 22 hs. - Tres pistas simultáneas. - 200 artistas. - Caballos. Pommys. Osos. 5 leones africanos. La bala humana. El taxi loco. Trapecistas. Acróbatas. Plateas desde $ 150. - Calefacción. Mañana, tres funciones a las 15, 18 y 22 horas.

Circo Sudamericano

RIVADAVIA 4357. (Subte R. de Janeiro). Hoy, dos funciones a las 18 y 22 hs. - Los elefantes sabios. Los perros comediantes. Los monos acróbatas. Trapecistas. Contorsionistas. Payasos. Tonys. El famoso Nicolito. El mago del alambre. - Mañana 3 funciones a las 15, 18 y 22 horas.

Espectáculos Infantiles

• **ASTRAL.** 46-5707 Mañana, 15.30 hs. EL LEONCITO DOMADOR. Cía. Osvaldo Pacheco. Música, Bailes, Canciones.

• **COMEDIA.** Corrientes 778. 46-4485. Títeres para niños. Mañana, 15 hs. LA LUNA DE PAPEL. Viernes a las 15.30 hs.

ESPECTACULOS CINEMATOGRAFICOS

CENTRO

● **AMBASSADOR.** Lavalle 777. 14.50, 16.40, 18.40, 20.50 y 23.10 el genial Alberto Sordi con Gianna María Canale, en:

Il boom

La comedia mas satirizada y original estrenada hasta la fecha:

Il Boom

Magistral dirección de Vittorio De Sica. (Inc. m|14|a). 20.35 y 22.40: Show musical. Hoy a la 1 hora, función trasn.

● **ARIZONA.** Lavalle 721. 31-6967

Lawrence de Arabia

Technicolor. Programa sin restricciones.

● **ARTE.** D|Norte 1156. 35-9604. En cont. Plat. $ 50. Prog. inc. m 14 a. (Saber de cine, es aprender cultura en imagen)..

Match en el Invierno

14, 15.50, 17.40, 19.30, 21.20 y 23.10 Sábado, función trasnoche.

● **ASTOR.** Corrientes 746. 45-5541 A las 12, 14, 16, 18.10, 20.35 y 23 hs.; Suc. Arg., y

La Fuga de los Caballos Blancos

En brillantes Technicolor. (Sin restric.), con Robert Taylor - Lilli Palmer - C. Jurgens - W. Disney. Gran festival de la divina GRETA GARBO. 16 julio: NINOTSKA.

Metropolitan: Muy pronto: MUJERES DE ORIENTE.

● **ATLANTIC.** Belgrano 1260. LA SALSA DE LA VIDA; La lista de Adrian Messingner; Palabras al viento. Continuado. Playa propia de estacionamiento gratis para nuestros clientes.

● **AVENIDA.** A. de Mayo 675. De 11 a 0.20. Notic.; Var.; Dib.; El placer de la venganza, Tech. Precio $ 15.

● **BROADWAY** Corrientes 1155. 35-0156. 14,10, 17.20, 20.10 y 23 horas. ¡La pareja mas famosa del cine actual! SOPHIA LOREN MARCELO MASTROIANNI en:

Ayer, Hoy y Mañana

19.40 y 22.30: Acto vivo.

● **CATALUÑA** Ctes. 1046 47-0682 CALEF. Cont. 14 hs. El americano feo; Tierra generosa; El crimen de la semana.

● **CECIL** Defensa 848 34-5161. REBELDE SIN CAUSA; Cumbres doradas. Adios mi querer. 14.10, 18.40 y 23 hs.:

● **CERVANTES.** Belgrano 1820. 35-2695. Continuado. Carlos Balá, en:

CANUTO CAÑETE Y LOS 40 LADRONES

José Marrone en:

ALIAS FLEQUILLO

Luna Park, con Elsa Daniel.

● **CINELANDIA.** Corrientes 1743 40-6100. Continuado desde 11 hs Sensacional éxito francés: AMORES SENSUALISTAS; Sin frenos ni vergüenza; La ley del deseo; Las piernas de Marisa; Corto nuevo. (Prh|m|18 años).

● **DILECTO.** 44-5885.

NICK EL PERRO SALVAJE; NORMAN DIPLOMATICO; DUELO EN SANDOVAL.

● **ELECTRIC.** Lavalle 836. 35-1846 Estreno en colores. EL MONSTRUO INVENCIBLE; ROMANCE DE LOS 7 MARES, J. Wayne.

● **FLORIDA.** Florida 171. Galería Güemes. 34-0275. De 12 a 0.15 hs. Excepcional programa: Encaje de medianoche y Drácula. P|m|18|a. Platea $ 50.

● **GAUMONT.** Rivadavia 1635 Loc. num. 13.30, 17.40 y 21.45. Notic. y est. en Super Cinerama:

El mundo está loco, loco, loco, loco

Sin restricciones y Technicolor. Con un reparto estelar; 17.25 y 21.25: Show Musical. Loc. en venta para hoy y 14 días sub.

● **GLORIA.** Av. de Mayo 1225. 38-6966. Ext. Est.: BELLO RECUERDO, Joselito; LA VIUDITA NAVIERA, P. Rico

● **GRAN MITRE.** B. Mitre 1332 88-5591.

BELLO RECUERDO, con Joselito y Libertad Lamarque; LA VIUDITA NAVIERA, c|Paquita Rico. NO-DO.

● **GRAN REX** Ctes. 831 35-7000 - 3ª SEMANA DE EXITO

A las 13.20 y 15.35 hs

YO, ELLA Y LA OTRA

Doris Day y James Garner.

A las 17.50:

YO, ELLA Y LA OTRA

Polly Bergen y Chuck Connors.

A las 20.25:

YO, ELLA Y LA OTRA

Dirección: Michael Gordon.

A las 23.05:

YO, ELLA Y LA OTRA

(Apta para todo público).

A las 13.05, 15.20, 17.35, 20.10 y 22.50: NOTICIARIO ARGENT. A las 19.50 y 22.30: SHOW MUSICAL, con LOS AVELLANOS. Conjunto colombiano. Localidades en venta con tres días de anticip.

TRASNOCHE a la 1.15 horas. PREESTRENO:

DE RUSIA CON AMOUR

con Sean Connery y Daniela Bianchi. Dir.: T. Young, en tech.

● **HINDU.** Lavalle 842. A las 13.30, 15.10, 16.55, 18.45, 20.50 y 22.50: Not., y Valor, acción, heroísmo, en:

TRES DIAS DESPUES DE LA INMORTALIDAD

(Inc. menores de 14 años).

● **IDEAL.** Suipacha 378. A las 14, 15.45, 17.45, 19.50 y 22.20: Suc. Argentinos, y

Gran festival Tom y Jerry

(Sin restric.) Super selección de 10 divertidos cortos en Cinemascope y Technicolor. Platea $ 90. Pullman siempre 60. Próximo est.: MI VAGO.

● **IGUAZU.** Lavalle 948 (35-4431) 13.25, 15.30, 17.45, 20.25 y 22.40: Curd Jurgens, en colores:

EL TRIUNFO DE MIGUEL STROGOFF

Sin restricciones.

● **LIBERTADOR.** Corrientes 1334 40-7443. 14.5, 16, 18.10, 20.35 y 23 ALPISTE PARA EL PAJARITO c. Dany Saval y Paul Meurisse. Otro triunfo de Marcel Carné. 13.45, 15.45, 18, 20.10 y 22.35. Var.; Not., acto vivo. (P|m|18|a).

● **LOS ANGELES.** Corrient. 1770 40-3742. A las 13.50, 15.40, 17.30, 19.20, 21.10 y 23 hs. ¡¡El Super-Espectáculo para grandes y chicos!!

El nuevo gran festival de Tom y Jerry

En deslumbrante technicolor y Cinemascope.

¡Super-Selección de 10 divertidos cortos! Proximamente:

DESLIZ DE UNA NOCHE

con Natalie Wood y Steve Mc Queen en technicolor.

● **LUXOR.** Lavalle 669. A las 13.20, 15.05, 16.50, 18.45, 20.50 y 22.50: Not., y Un film de audaz erotismo, lleno de gracia y poesía

LAS JOVENES AFRODITAS

(Proh. men. 18 años). Entrada a la sala con documentos.

● **METRO.** Cerrito 870. 35-4219 14.45, 16.35, 18.35, 20.55, 23.15:

Cicatrices del Alma

(Proh. 18). Panavisión, Metrocolor, Jane Fonda, Peter Finch. 14.30, 16.20, 18.20, 20.20 y 22.40 Not., Show.

● **METROPOLITAN.** Ctes. 1313 40-0816. A las 13.50, 15.35, 17.55, 20.15 y 22.50: Varied., y

Un día un gato

(Inc. m|14|a). Miércoles 15. Virtudes... Vicios... Noches ardientes del Asia, en:

Mujeres de Oriente

(Proh. m. 18|a). El mundo oriental a través de sus mujeres... El mundo sorprendente y turbado del opio, en:

MUJERES DE ORIENTE

(Proh. m. 18|a.). CINEMASCOPE y COLORES. Loc. en vta. a partir del sábado.

● **MONUMENTAL.** Lavalle 780 13.30, 15.40, 17.45 y 20 hs.: Curd Jurgens, en:

4 EL TRIUNFO DE MIGUEL STROGOFF

Apta para todo público; 22.40 Gran premiere, estreno:

PLACERES CONYUGALES

(Proh. men. 14 años), con Luis Sandrini, A. María Campoy y gran elenco.

● **MUNDIAL.** Corrientes 959 Cont. Actual.; Cómicos: Chaplin y los tres chiflados; El Gordo y el Flaco; Espaguety; Pato y El Conejo Loco.

● **NORMANDIE.** Lavalle 861. A las 12.05, 13.55, 16, 18.05, 20.30 y 22.55: Suc. Argent.; y

¿Quién durmió en mi cama?

Dean Martin - E. Montgomery. Color. (P|m|14|a.). La comedia más jocosa del año. Prog.: El puente sobre el río Kway, con William Holden. Color.

● **OCEAN.** Lavalle 739. 32-1515. A las 13.40, 16, 18.10, 20.35 y 23 horas. Por primera vez juntos: Vittorio Gassman - A. Sordi - V. De Sica - S. Mangano N. Manfredi, en

EL JUICIO UNIVERSAL

(Proh. men. 14 años). El film que usted debe ver; 13.15, 15.35, 17.55, 20.15 y 22.30 Noticioso y S. Musical. Hoy, 0.55, Trasnoche.

● **OPERA.** Corrient. 860. 35-1335. A las 13.35, 15.40, 17.50, 20.30 y 23.05:

Los hijos del Capitán Grant

Una superproducción de Walt Diney, en mágicos colores, sobre el famoso libro de Julio Verne. Un gran elenco con Maurice Chevalier, George Sanders y Hayley Mills. SIN RESTRICCIONES. A las 13.15, 15.20, 17.30, 20.15 y 22.50: Sucesos Argentinos. A las 19.55 y 22.30: Show musical, con OSVALDO NORTON.

Próximo estreno, un film extraordinario:

DESLIZ DE UNA NOCHE

con Natalie Wood y Steve Mc Queen. Esta película representó a los Estados Unidos en el último Festival de Buenos Aires.

GALERIA DE ARTE: Oleos de Raquel Lartigue, Olga Melgar y Hebe Taboada.

● **PARAMOUNT.** Lavalle 843. — 35-0999. 13.15, 15.30, 18, 20.20, 22.45: Noticioso. Loc. numeradas. 13.40, 16, 18.25, 20.40 y 23.15: ALPISTE PARA EL PAJARITO (P|m|18|a). Direc.: Marcel Carne. A la 1 hora: En función trasnoche: El preestreno:

WEEK-END

(Proh. men. 18 años).

● **PARIS.** Lavalle 769. 31-2916.

LOS MONSTRUOS

con Vittorio Gassman y Hugo Tognazzi. (Prog. p|m|18|a).

● **PREMIER.** Corr. 1546. 40-3113 14, 15.50, 17.55, 20.25 y 22.55: Suc. Argent., y

Los hijos del Capitán Grant

de Walt Disney, en Technicolor. Sin restric. con M. Chevalier y H. Mills. Increíble aventura de Julio Verne. ¡Un terremoto de entretenimiento!

Metropolitan: Un film original, MUJERES DE ORIENTE.

● **PRINCESA** Suip. 460 35-1112. Hoy, 12.30, 15.30, 18.45 y 22 hs.: El extraordinario film de Cantinflas:

Vuelta al Mundo en 80 días

Tech. David Nvien. $ 50. Jueves: Dos extraordinarias películas.

CUATRO POR TEXAS, en Tech.é La dicha de amar, con D. Day. (Inc. 14|a.).

● **RENACIMIENTO.** Lavalle 825 35-1810 Gran programa sin restricciones.

EL CAPITAN BLOOD

con Erroy Flynn-Olivia de Havilland. A las 13, 15.15, 17.30, 20.05 y 22.35 hs. Apta para todo público. Continuado.

● **ROSE MARIE.** Corrientes 780 45-6448. Platea $ 30. Cont. 13 hs. Doble y excepcional programa exclusivo. (Proh. men. 18 a).

EL CORONEL Y SU EVA

c|Hugo Tognazzi; Serás mía para siempre, c|Barbara Ratting.

● **S. LAVALLE.** Lavalle 921. 35-9235. EL RAPTO DE LAS SABINAS, con Lorena Velázquez, Lex Johnson en Eastman color panorámica. 13, 16,10, 19.30 y 22.50 hs Proh|m|14|a. GANGSTER EN LA RUTA, con Arch Hall-Marianne Gaba, en Eastman color panorámica. 14.15, 17.55 y 21.15 hs. (Proh|men|14 años) Platea $ 60. Continuado.

● **SUIPACHA** Suip. 442 35-1195 A las 14.30, 18.15 y 22: Sucesos Argentinos y la espectacular super producción:

55 Días en Pekín

(apta para todo público) con Charlton Neston, Ava Gardner y David Niven. En cinemascope y technicolor.

Metropolitan: Muy en breve un film original: Mujeres de Oriente.

● **TROCADERO.** Lavalle 820. 13.30, 15.10, 17, 18.50, 20.40 y 22.45 hs. Variedades; 13.40, 15.25, 17.15, 19, 21.10 y 23.15:

CANUTO CAÑETE Y LOS 40 LADRONES

con Carlos Balá. Sin restric.

● **G. UNION** Insep. 2870 97-2565 CALEFACCION. Descuento sindical. Damas $ 15. SABRINA; ORQUIDEA NEGRA; CHICAS Y MAS CHICAS. Mañana: El club del clan.

ALMAGRO

● **ALCAZAR.** 86-3979. Contin. En continuado. Platea $ 35. En colores: Mercado de amor; Whisky y gloria; El abrazo del muerto.

● **HOLLYWOOD.** Corrient. 4256 86-4213. Cont. men. tarde $ 55. A las 15.45, 19.20 y 23 hs.:

CANUTO CAÑETE Y LOS 40 LADRONES

c'C. Balá; 14, 17.10 y 20.10: Barcos de papel, c|P. Calvo; 15.35, 19.10 y 22.50: Acción Doc. en Col.; 19 y 22.40: Suc. Arg. Mañana estreno: PLACERES CONYUGALES, con Luis Sandrini. Proh. men. 14 años.

● **MEDRANO.** Ctes. 3975. 54-3501 Niños tarde $ 55. Cont. 15.10, 18.45 y 22.25: Suc. Arg. Primicia de W. Disney:

Los hijos del Capitán Grant

en PanaV-Color; 14.15, 17.20 y 21: El perro que se creyó Mapache. Tech.: 13.45, 16.50 y 20.40: Selec. de dibujos de W. Disney. Miére.: El nuevo gran Festival de Tom y Jerry, C|S. y Color

● **ROCA.** Rivadavia 3753. 87-1517 Calefac. Loc. num. noche. A las 15.30, 19.30 y 23.15 hs.:

Los hijos del Capitán Grant

con Maurice Chevalier y Hayley Mills; 14.15, 17.40 y 21.25 Norman al galope, con Norman Wisdom y Margaret Rutherford; 15.40, 19.15 y 23 hs.: Sucesos Argentinos; 19.05 y 22.50: Variedades. Próx. est. MUJERES DE ORIENTE.

BOCA Y BARRACAS

● **OLAVARRIA.** Olavarría 535 21-0434. ULTIMO HEROE; Uno contra todos Fantasma del mar. Menores $ 15.

● **SOCIAL.** M. de Oca 1643. — El león de Castilla; Aníbal; Motín. May. $ 25. Menores y damas $ 15.

BELGRANO

● **BELGRANO.** Cabildo 2350. — 73-5691. Cont. Jeane Fonda y Peter French en:

CICATRICES DEL ALMA

R. Chamberlain (Dr. Kildare) en: ACUSADO DE HOMICIDIO. (Pr. men. 18 a.) Miércoles 8: Los hijos del capitán Grant.

● **MIGNON.** 73-3890. Continuado Sin rest. 14 hs. Variedades; 14.20, 18 y 21.40 horas:

LAWRENCE DE ARABIA

Alec Guinness, Anthony Quinn (Calefacción).

BOEDO

● **CUYO.** Boedo 856. 97-6975. Cont. 14.10: Varied.; 18 y 23 hs.:

EL JUICIO UNIVERSAL

con Vittorio Gassman y elenco multiestelar; 16.10 y 21.10: Agonía de amor, G. Peck; 14.30 y 19.40: Susanita, pura crema. (Ph. menores de 14 años.)

● **EL NILO.** Boedo 1063. 97-2984.

CANUTO CAÑETE Y LOS 40 LADRONES

con Carlos Balá; Barcos de papel, con U. Martínez.

● **S|S|JUAN** S|Juan 1540 97-5906 Cont. Plat. $ 25. Dam. y Niñ. 15. MISTER ROBERTS; Mi pecado fue nacer; Feliz engaño.

● **G. SAN JUAN.** 97-4293. Cont ANA; La pupa; La profesión de la señora Warren. Platea $ 20. Continuado.

● **LOS ANDES.** Boedo 777. 97-4233 Continuado:

FUGA CABALLOS BLANCOS

Cuidado con los camarotes; Celda para millonarios.

CABALLITO

● **ASAMBLEA.** Asamblea 821. 922-3222. Hoy, descanso.

● **LEZICA.** Rivadav. 4623 Cont. 17.50 y 22.55: Los tres desafíos de Tarzán; 15.50 y 20.": Tiko y el tiburón; 14.20 y 19.25: Un asunto delicado. Sin restric.

● **MORENO.** Rivad. 5050. 98-4383 15.40, 19.15 y 22.45: Walt Disney, en:

Los hijos del Capitán Grant

Color; 14.30, 18 y 21.30: El perro que se creyó Mapache, color Niños $ 50. Continuado. Jueves 16: El nuevo Festival de Tom y Jerry, color.

COLEGIALES

● **ARGOS.** F. Lacroze 3455. 54-0673 14, 17.25 y 21.20: Norman al galope, con Norman Wisdon; 18.55 y 22.50: Suc. Argent.; 15.30, 19.15 y 23.10: La mejor película de amor y aventuras de todos los tiempos:

Los hijos del Capitán Grant

En technicolor, con Maurice Chevalier-Hayley Mille y George Sanders. Tarde men. $ 55. Miére. próx.: Mujeres de Oriente, con Magwa Fouad.

● **ALVAREZ THOMAS.** 54-4999

● **REGIO.** 772-3550. Menores $ 30. Problema mundial; Los tres mosqueteros; Un mono en invierno.

● **G. CORDOBA.** Córdoba 4633 773-07000. Cont. Niños $ 40.

CANUTO CAÑETE Y LOS 40 LADRONES

Carlos Balá; Barcos de papel.

● **REGIO.** 772-3550. Damas y menores EL PROFESOR VOLIGOMA; Recordarás a Viena; Silencio en el espacio. Platea $ 50. Menores $ 25.

● **RIALTO.** Córdoba 4287. 86-8764. Platea $ 25. Niños $ 10. SAFARI SENSACIONAL, B. Hope; Siga ese ensueño, E. Presley; Mujeres guerrilleras. Cont.

FLORES

● **COLISEO.** Bonerino 36. 63-6181 Cont. 15.50, 19.20 y 22.50 horas:

El Juicio Universal

Vittorio Gassman - Alberto Sordi - Vittorio De Sica - Melina Mercouri; 14.10, 17.30 y 21: Eco de tambores, Cary Cooper y Mary Alden. (Proh. m|14|a).

● **CONTINENTAL.** 63-3318 Cont. Avance a la retaguardia; Perseo el invencible; Amor en Las Vegas.

● **FENIX.** Rivad. 1802. 612-5358. 13.25, 16.40 y 20.30: Norman al galope, con Norman Wisdon; 16.30 y 23.25: Acción doc. en colores; 18.05 y 23.10: Suc. Arg.; 14.50, 18.35 y 23.35:

Los hijos del Capitán Grant

Un hermoso sueño de Julio Verne llevado a la pantalla por Walt Disney con Maurice Chevalier y Hayley Mills. Tarde men. $ 55. Miércoles 15: Extraordinario estreno: El Festival de Tom y Jerry.

● **PUEYRREDON.** Rivadav. 6871 612-0389. Noche loc. num. A las 15.20, 18.55 y 22.50: Suc. Arg., y

Los hijos del Capitán Grant

RankVisión-Technicolor, c. Maurice Chevalier - Hayley Mills; 13.55, 17.10 y 21.05: Norman al galope. Panorámica, con Norman Wisdom. Menores tarde $ 55. Próximo estreno: Mujeres de Oriente, c|M. Fouad.

● **S|J de FLORES** 611-5989. Cont LOS CULPABLES

LOS QUE OFENDEN AL SEXO (Prohibida menores 18 años).

● **SELECT FLORES.** 61-8145. Cont Niños $ 20. Gigante; Primer desengaño; Fiesta de guerra.

FLORESTA

● **FLORESTA.** 67-3689 Contin MI VIDA ES UNA CANCION; Vuelven los 5 halcones; 2º año de vacaciones.

● **G|RIVADAVIA** 69-1356. Cont. EL JUICIO UNIVERSAL, con V. Gassman; LA PATRULLA HEROICA.

● **LOPE DE VEGA.** L. De Vega 1744 64-4343 Niños $ 40. Cont. CANUTO CAÑETE Y LOS 40 LADRONES, c|Carlos Balá; Barcos de papel, c|P. Calvo; Canción de arrabales, c'C. Estrada.

LINIERS

● **CANADIAN II** 64-2800 Cont. Verde es la evidencia; En presidio; La verdad siempre duele. (Prog. proh. men. 14 años).

MATADEROS

● **ALBERDI.** J. B. Alberdi 6169 LA PANTERA ROSA; El trío del terror; La torre del misterio.

● **CALIFORNIA.** Av. del Trabajo Hoy y mañana. Espectacular reposición:

El Alamo

con John Wayne; La espada del conquistador; Variedades. Platea $ 50. Men. $ 30.

● **N. CHICAGO.** 68-0683. Cont. Si mi alcoba hablase; Vivo del escuadrón; Tempestad de odio.

● **EL PLATA.** 68-1118. Continuado CANUTO CAÑETE Y LOS 40 LADRONES, con CARLOS BALA Alias Flequillo, con José Marrone; Todo el año es Navidad. Continuado.

NORTE

● **BLANC.** Sta. Fe 3063. 83-1846. A las 16.45 y 21.50 hs.:

LOS VENCEDORES

14.30 y 19.40: El cuarto indiscreto. Proh. menores de 18 años. Continuado.

● **BLEU.** Santa Fe 2141. 82-5846. 14.30, 18.30 y 22.30: ANA DE LOS MILAGROS; 16.40 y 20.40: El indio heroico, color. Platea $ 30.

● **ROXY.** Las Heras 2460 83-0130. Canuto Cañete y los 40 ladrones; Barcos de papel; Todo el año es Navidad.

ONCE

● **ALBA.** Moreno 2967. 97-3760. La guerra de los botones; Ulises La quimera del oro.

● **MAJESTIC.** Pueyrredón 330. 87-9836. Continuado.

CANUTO CAÑETE Y LOS 40 LADRONES

Y mañana serán hombres. (Sin restricciones)

PALERMO

● **COLISEO PALERMO.** Serrano 2437. 71-1720. LA HORA FATIDICA; Robo del siglo; La momia; Festival Páparo Carpintero.

● **G. NORTE.** Sta. Fe 3730. 72-8468 14.05, 16, 18, 20.20 y 22.40: EL JUICIO UNIVERSAL, V. De Sica (P|14|a); 20 y 22.15: Not. y Show. Jueves 9: Placeres conyugales con L. Sandrini.

● **NATIONAL.** 771-3760. Contin. Garras de murciélago; El monstruo submarino; El hombre fantasma.

● **PARK.** 71-3404. Continuado LLEVATELA, ES MIA; Algo para recordar; En busca de un hombre.

● **ROSEDAL.** Serrano 2454. 72-3101 El castillo de Frankestein; Garras del murciélago; Sangre en el faro. (Proh. men. 14 años).

● **ODEON** 80-4637. Continuado. CARLOS BALA, en:

CANUTO CAÑETE Y LOS 40 LADRONES

Barcos de papel; Variedades. Niños $ 50.

PARQUE PATRICIOS

● **PABLO PODESTA.** Rioja 2153. 91-1365. TARZAN Y EL SAFARI PERDIDO; Siete gladiadores; Solo contra Roma.

● **RIVAS.** Rioja 2054. 91-1841. CANUTO CAÑETE Y LOS 40 LADRONES; Barcos de papel. Niños $ 40.

PATERNAL

● **OESTE.** 69-0406. Continuado. LA FRAGATA INFERNAL; Imperios de balas; La leyenda del mar.

● **PARRAVICINI** 89-4073. Cont. AMOR EN LAS VEGAS; Avance a la retaguardia; Conspiración del silencio.

● **LORENA.** 58-8298. Continuado JUVENTUD DE UNA REINA; Las cuatro verdades; Vacaciones en París. Damas $ 20.

POMPEYA

● **GR. SAENZ.** Av. Sáenz 458. 91-8455. La cumparsita; La barra de la esquina; En el viejo Buenos Aires.

SAAVEDRA

● **AESCA.** Av. del Tejar 3899. ¡EXTRAORDINARIO! ¡INSUPERABLE! ¡MARAVILLOSO! La ciudadela de los Robinson; Afuera ruge el odio; ¡Cuidado... Sargento!. Cont. Niños $ 30.

● **CUMBRE.** García del Río 4127. 70-5573. EL MEJOR PROGRAMA, con 2 super-películas de Vittorio Gassman: LOS MONSTRUOS y EL SUCESO. Además El asesino, M. Mastroiani. P|18. Platea $ 60.

SUR

● **B. ORDEN.** B. de Irigoyen 1521. 23-9385. Estrenos simult.: 15.40, 19 y 22.25 horas:

EL JUICIO UNIVERSAL

Vittorio Gasman - Alberto Sordi - Melina Mercouri - Vittorio De Sica; 14.15, 17.30 y 20.45: La pícara Margarita (P|m|14 a). Cont.

● **O. GARDEL.** 84-0158. Cont. Hoy, descanso.

● **GRAN SUD.** B. d Irigoyen 1652 23-6844. Continuado.

Los hijos del Capitán Grant

con M. Chevalier; NORMAN AL GALOPE, con N. Wisoon. Programa sin restricciones. Próximo estreno: Mujeres de Oriente.

● **NATIONAL.** 97-1723. Contin. Calefacción. LA VENGANZA DEL CONDE DE MONTECRISTO; F. B. I. en acción; Orgías de terror.

VILLA CRESPO

● **RIVOLI.** 54-1382. Continuado. Damas $ 15. Cuéntame tu vida; Cuatro hombres desesperados, con Abbot y Costello; Gallina Huevos de oro.

● **VILLA CRESPO** Corrientes 5535 54-3177. Damas $ 15. Cantinflas pesquisa; Ché, que loco, con P. Iglesias; El ladrón, con L. Sandrini. Mañ.: La pantera Rosa.

VILLA DEVOTO

● **DEVOTO.** N. York. 3334 50-1443 UNA LUZ EN EL BOSQUE; El Artico Salvaje; Salario criminal.

V. DEL PARQUE

● **PARQUE.** Cuenca 3256. 50-4448. AMOR EN LAS VEGAS Avance a la retaguardia; Perseo el invencible. Niños $ 40.

● **SOL DE MAYO.** Nazca 2336. V. Gassman - Ugo Tognazzi, en:

LOS MONSTRUOS

Verano violento; El asesino.

VILLA URQUIZA

● **25 DE MAYO.** Triunvirato 4438. 51-1859. Carlos Balá, en: CANUTO CAÑETE Y LOS 40 LADRONES; Barcos de papel; El juramento de Lagardere.

TV PROGRAMA

17.30
- 7 Botas de Siete Leguas Serie.
- 9 Los Vikins
- 13 Tu Triste Mentira de Amor

18
- 9 Furia
- 11 Se Necesita una Ilusión
- 13 Panorama Hogareño

18.30
- 7 Lassie
- 9 Daniel, El Terrible
- 11 Patrulla de Caminos
- 13 El Amor Tiene Cara de Mujer

19
- 7 Serie Filmica
- 9 Bat Masterson
- 11 Caza Submarina
- 13 Papá lo Sabe Todo

19.30
- 7 Noticiero TV
- 9 Mike Hammer, en el Mississippi
- 11 Carlitos Chaplin
- 13 Los Jinetes de Mackenzie

20
- de la Elegancia
- 7 El Show del Arte
- 11 El Gran Circo
- 13 Noticiero 13

20.10
- 13 Campeonato de la Canción

20.15
- 9 Notidiario

20.30
- 9 Cosas de Papá y Mamá
- 13 Señoritas Alumnas

21
- 7 Música y Danzas de América
- 11 Luces de Buenos Aires
- 13 Casino Phillips

21.30
- 9 Las Estrellas Llegan al Nuevo Nueve

22
- 7 Noticiero TV
- 9 Doctor Kildare
- 11 El Fugitivo
- 13 Son Cosas de Esta Vida

22.15
- 7 Biografías

22.30
- 13 Espionaje

22.45
- 7 ¿Hombre o Ratón?

23
- 7 Esta Noche... Cine
- 9 Notidiario
- 11 El Repórter Esso

23.15
- 11 PronostiKA

23.30
- 11 Platea Familiar
- 13 Noticiero 13

23.45
- 13 Parlamento 13

0.45
- 7 Noticiero TV
- 11 Palabras de Vida

1
- 13 Un Momento de Meditación

1.15
- 7 El Ultimo Café

crónica

ENTRETENIMIENTOS

Buenos Aires, Miércoles 8 de Julio de 1964

USTED Y LOS ASTROS

ARIES (del 21 de marzo al 20 de abril)

Obre con prudencia pero con firmeza en su trabajo, finalmente se impondrán sus opiniones. Buenos momentos con familiares. Amor, difícil.

TAURO (del 21 abril al 22 de mayo)

Gran actividad, trate de cumplir con todos sus compromisos de trabajo, acepte la colaboración de socios. En amor, obre con prudencia.

GEMINIS (del 23 de mayo al 20 de junio)

Inestabilidad en asuntos de intereses, vigile sus finanzas y no se extralimite. Se concretan planes de viaje. En amor, reencuentro esperado.

CANCER (del 21 de junio al 22 de julio)

Buen día para su trabajo, active sus tareas y confíe en quienes lo rodean. Inesperada circunstancias en el hogar. En amor, no confíe demasiado.

LEO (del 23 de julio al 22 de agosto)

Sea prudente en asuntos de trabajo, se aclara situación si obra con rapidéz. Colabore con amigos para la solución de problema. En amor, novedades

VIRGO (del 23 de agosto al 22 de setiembre)

Llegan ganancias de consideración, pero cuidado con los gastos imprevistos. No descuide su salud. En amor, en sus manos está la solución.

LIBRA (del 23 de setiembre al 22 de octubre)

No desatienda sus tareas habituales, no permita que ligeros inconvenientes perjudique su trabajo. Noticia de persona ausente. En amor, prudencia

ESCORPIO (del 23 de octubre al 21 de noviembre)

No se desanime ante fracasos en planes de trabajo, todo retorna al buen camino. Buena noticia de orden sentimental. Suerte en el juego.

SAGITARIO (del 22 de noviembre al 22 de diciembre)

En su trabajo, todo tiende a solucionarse. La salud mejora, pero no cometa imprudencias En amor espere momentos más propicios. No juegue.

CAPRICORNIO (del 23 de diciembre al 20 de enero)

Se retrasan proyectos de trabajo bien encaminados. Buenos momentos en compañía de amigos y seres queridos. Alegría por asuntos del corazón.

ACUARIO (del 21 de enero al 20 de febrero)

Obre con seguridad y firmeza ante problemas de trabajo, finalmente triunfará la razón. Buenos momentos en amor. Suerte en el juego de azar.

PISCIS (del 21 de febrero al 20 de marzo)

Ligeros inconvenientes por dinero que no llega; la solución la trae un amigo. Buenos momentos en compañía de seres queridos. En amor, novedades.

SUS CARTAS ESTAN ECHADAS

♡	♠	♢	♡	♣	♢	♠	♣	♢	♡	♠	♣
O	N	R	N	C	G	O	U	A	O	V	I
♣	♡	♣	♡	♠	♣	♡	♣	♠	♡	♠	♣
D	S	E	E	S	E	R	E	D	U	A	E
♡	♣	♢	♠	♢	♣	♢	♡	♣	♢	♡	♠
E	N	N	D	I	L	C	D	A	E	E	E
♣	♡	♠	♢	♠	♡	♢	♠	♢	♠	♡	♣
C	A	S	U	E	T	N	N	V	A	R	A
♡	♣	♢	♡	♠	♢	♠	♢	♣	♢	♣	♠
A	L	I	S	M	A	O	J	L	E	E	R

En estos sesenta naipes se encuentra encerrado un mensaje para usted. Acaso se trate de un augurio o de una advertencia que no deberá desestimar. Para dar con el mensaje que corresponde al lector, éste debe proceder de la siguiente manera: si su nacimiento se ha registrado entre los días 5 y 11 (no importa el mes) elegirá PICAS; si se ha producido entre los días 12 y 19, TREBOL; si lo fue entre los días 20 y 27, DIAMANTES, y finalmente, si su advenimiento al mundo aconteció entre los días 28 y 4, su palo será CORAZONES. Una por su orden, leyéndolas de izquierda a derecha, las letras que llevan las cartas del palo que corresponde a la fecha de su nacimiento y escríbalas.

ROLDAN, el Temerario por DON BARRY

POPEYE, el Marino por BUD SAGENDORB

CISCO KID por JOSE LUIS SALINAS

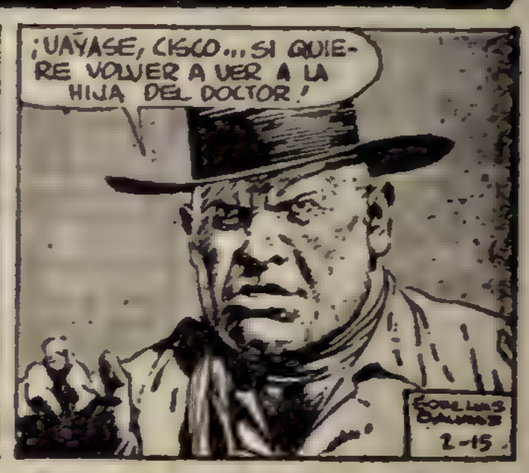

EL PATO DONALD por WALT DISNEY

PALABRAS CRUZADAS

HORIZONTALES:

1) Elegancia, garbo, esbeltez. 6) Mira, observa, acecha. 11) Fluido gaseoso que respiramos. 12) Licor que se extrae de la melaza. 14) Cabeza del cabildo en las catedrales. 15) Ant. c. del Asia Menor (Cicilia). 16) Producir una cosa que no existía. 18) Fiesta nocturna de aldeanos. 19) Símb. químico del tantalio. 20) Sitios, lugares. 22) Dos letras iguales. 23) Dirigirse a un lugar. 24) Une, enlaza. 25) Existe. 27) Tenue, delicado. 30) Anuales (Fem.). 32) Masa cerebral. 33) Determinas el peso. 34) Capital de un Estado de Europa. 36) Jugo nutritivo de las plantas. 38) Dos letras iguales. 39) Medida de longitud. 41) Infusión. 42) Símb. químico del erbio. 44) Ni uno. 47) Artículo. 48) Prefijo que significa nuevo. 50) Diminutivo de oso. 51) Altar. 53) Sin compañía. 54) Anillo, argolla. 55) Junten, enlacen, aten. 56) El que asesora. 57) Membrana interior del ojo.

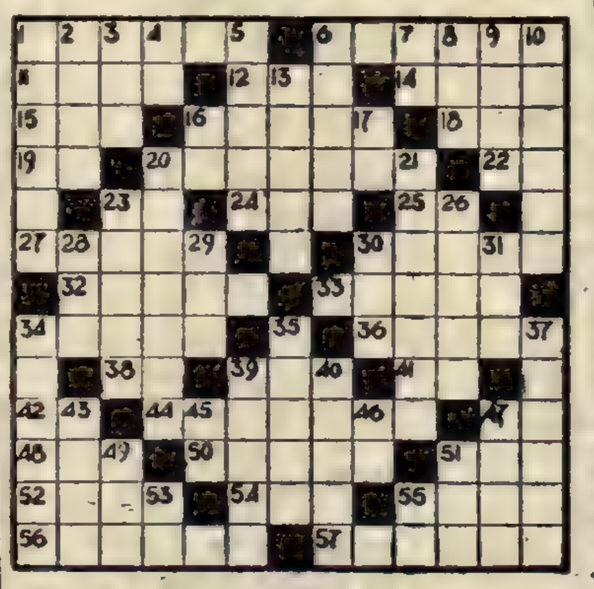

VERTICALES

1) Instrumento músical de viento (Pl.). 2) Movimiento del rostro que denota alegría. 3) Sortija, pendiente para las orejas. 4) Consonante. 5) Estimula a las bestias con la voz o el látigo. 6) Renta, frutos o emolumentos. 7) Dirigiros a un lugar. 8) Esencia, naturaleza. 9) Cofre, arca. 10) Obra que relata los acontecimientos año por año. 13) Punto cardinal. 16) Consonante. 17) Letra griega. 20) Celda, cárcel. 21) Prudente, cuerdo. 23) Repito o reitero. 26) Blando, muelle, tierno. 28) Utiliza, emplea. 29) Artículo, Pl. 30) Vocal, Pl. 31) De esta manera. 34) Máquina que sirve para comprimir. 35) Frotar con aceite. 37) Pone lleno o igual. 39) Ave palmípeda de carne comestible. 40) El que es causa de alguna cosa. 43) Culpados, criminosos. 45) Hija de Inaco, cambiada en vaca por Júpiter (Mit.). 46) Adv. de negación. 47) Bahía de las islas Filipinas (Paragua). 49) Interj. que se emplea para animar o aplaudir. 51) Ave trepadora de México. 53) Símb. químico del osmio. 55) Primera palabra del himno de San Juan Bautista.

SOLUCION ANTERIOR

crónica DIARIO DE LA TARDE Dirección, redacción, administración, publicidad y talleres: R. Bamba 280.
Registro de la Propiedad Intelectual Nº 799.295
T. E. 45-8608 — 8926 — 5047 — 1072 — 10 06 — 0058 y 0311. Director: Oscar J. M. Ruiz

CUADRANGULAR DE LUJO

Boca-Botafogo Van a Romper el Fuego y Después Barcelona-River

Mientras en Avellaneda Racing y Atlético de Madrid ofrecen su espectáculo, en el Estadio Monumental de Núñez dará comienzo mañana el Torneo Extraordinario Cuadrangular Internacional que ha recibido la denominación de "Copa Confraternidad Ibero - Americana" con el desarrollo de dos partidos correspondientes a la primera fecha del mismo. Intervienen en este campeonato internacional reducido los conjuntos locales de River Plate y Boca Juniors, Botafogo, de Brasil y Barcelona Fútbol Club, de España.

• A las 13.45

Romperán el fuego, a las 13.45, Boca Juniors y Botafogo. La figuración del Santos, en los últimos años, ha menguado la importancia de tres equipos brasileños que siempre han tenido conjuntos temibles. El Fluminense, Flamengo y Botafogo, al que también puede sumarse el Vasco da Gama. Pero, precisamente, por la circunstancia de que hace tiempo que no confronta con los nuestros, el match del Botafogo da carácter especial a la confrontación inicial contra uno de los dos punteros del campeonato oficial: Boca Juniors.

Al cierre de la presente página era esperado en Ezeiza el arribo del Botafogo.

• River con Barcelona

Una vez finalizado el match de los boquenses con Botafogo se cumplirá la segunda parte del espectáculo programado para la jornada inicial del importante certamen con el enfrentamiento de River Plate, que comparte con Boca el primer puesto en el campeonato profesional, y Barcelona, que una vez cumplido el fixture de este cuadrangular seguirá su gira a Lima, donde jugará un partido contra el Sporting Cristal y luego viajará a México donde tiene programados cuatro partidos.

El precio de las entradas generales para este doble espectáculo ha sido fijado en 200 pesos y los socios de River y Boca abonarán solamente cien.

• El Resto

Las dos fechas restantes del importante campeonato cuadrangular internacional se disputarán el 14 de julio, con los partidos River Plate contra Botafogo y Boca Juniors contra el Barcelona y en la jornada final, que se realizará el 16, se enfrentarán Botafogo con Barcelona y River Plate contra Boca Juniors.

INTENSA PREPARACION. Esta mañana, en la barrosa cancha auxiliar Nº 1 de River Plate se entrenó el Barcelona, demostrando hallarse en estado atlético. Los vemos aquí en una sesión de trote, con gimnasia, piques y peloteos, a las órdenes de C. Rodríguez.

TAMBIEN HICIERON FUTBOL. Los jugadores barceloneses realizaron como complemento un breve match de fútbol para estirar los músculos. Encontraron magnífico el Monumental, pero muy deficiente el campo de juego.

ATLETICO MOSTRARA A RACING EL MEJOR FUTBOL DE ESPAÑA

Los tiempos de Mago Samitier y del Divino Zamora, tiempos que se viajaba en barco y no existían las teletipos. Ahora, los medios de información acortan las distancias. Por eso nosotros sabemos qué ocurre en el fútbol español, como los españoles no ignoran lo que sucede en el nuestro. Así nos enteramos que Atlético Madrid perdió apenitas la copa del Generalísimo. Pero en la ocasión, teníamos un interés especial, porque el Atlético estaba "en puerta" para enfrentarse con Racing, cosa que ocurrirá mañana en el académico estadio de Avellaneda.

Siempre se dijo —con perdón del Real— que el Atlético era el equipo que practicaba el mejor fútbol de España. El hecho de llegar a la final de la Copa de España es bastante significativo y la presencia en el equipo de "Los Colchoneros" de jugadores de la talla de Rivilla y Calleja, de Glaría, Ramiro, Adelardo y Collar configura una potencialidad europea bastante consistente, agrandada por el concurso de dos argentinos que ya se han hecho al juego de los hispanos: Madynabeitia y Griffa.

• ¿Qué Pasará?

La discreta campaña de Racing acaba de darnos un detalle el domingo último, bastante sugerente: el empate con Vélez, allá en Liniers. Un empate que Dorval pudo haber convertido en triunfo, de no haber desviado —increíble en un jugador de primera división— un tiro penal.

Atlético, en este único partido que jugará en Buenos Aires, puede servir a Racing de justificación con respecto de sus propias pretensiones.

• Lazos Fraternos

Racing ha denominado a la fiesta de mañana Homenaje a la Madre Patria y figuran como invitados los clubes Independiente, Banfield, Quilmes, Argentinos de Quilmes, Dock Sud, San Telmo, El Porvenir, Los Andes, Temperley, Lanús, Deportivo Español, Nueva Chicago y Deportivo Italiano cuyos socios, con la sola presentación del carnet que los acredita, abonarán solamente cien pesos.

Como preliminar por la disputa de la Copa Italia, premio instituido por el Cónsul general de Italia en la Argentina se enfrentarán los equipos aficionados de Deportivo Italiano y Nueva Chicago.

El precio de las entradas generales ha sido fijado en 130 pesos y los asociados de Racing pagarán solamente setenta.

BUENAS APTITUDES. El arquero Sadurni puso de manifiesto su buena colocación y seguridad de manos, durante la práctica del Barcelona y ante tiros que en especial le ejecutó con notable precisión el húngaro Kocsis, quien admiró por su dominio del balón.

LA FECHA DEL DOMINGO QUEDO POSTERGADA. JUGARAN EL 19

Racing Autorizado Para Filmar su Match de Mañana

Entre caras largas, feas, reproches y otras yerbas se llevó a cabo anoche la reunión del C. D. de la AFA. Se habló en antesala de los "acomodos" entre los grandes más grandes con algunos chicos también con aspiraciones de grandotes y al final, como si fueran teledirigidos, los delegados resolvieron postergar para el domingo 19 del corriente la fecha que se debía realizar el día 12. Racing protestó, pero su reclamo no tuvo eco ante la indiferencia de sus colegas.

Hubo mucho diálogo. Y lo que es peor, todo vacío. Nadie daba con la tecla y solo se llegaron a exponer cuestiones personales. Un dirigente nos dijo: "Aquí todos llevamos agua para nuestro molino. No se puede seguir así. Estamos reventando al fútbol". Otro de los delegados expresó que sería bueno portarse bien, ya que estaban en Buenos Aires dos clubes extranjeros y "pueden pensar muy mal de nosotros".

• La TV

La T.V., o mejor dicho la filmación de los partidos para ese medio de difusión fue otro de los temas tocados. El planteamiento de Racing dio lugar a otro extenso debate. Finalmente se dejó aclarado que Racing podía permitir la filmación y exposición del film en el mismo día del match contra el Atlético de Madrid, que como se sabe se disputará mañana en Avellaneda.

Se autorizó a Boca Juniors a jugar el 22 y 23 de agosto en Casablanca y el 29 y 30 en Cádiz, por la Copa Carranza y sin discusión fue aprobado el informe sobre la actuación del equipo que intervino en el torneo preolímpico de Lima, Perú.

En cuanto al informe técnico del equipo que ganó la Copa de las Naciones, este fue pasado para la próxima reunión.

Antes de sesionar en forma secreta, el delegado de San Lorenzo ante la AFA expresó su desagrado por la forma en que se encaran las cosas en ese organismo. Indicó que un día se dice una cosa y al otro, otra y que tras debatirse ampliamente la grave situación económica de los clubes, se dupone la medida de no jugar el domingo venidero, siendo ello un gran perjuicio para las tesorerías que deben soportar situaciones económicas serias.

FUTBOL EN TABLETAS

"Hacha Brava" Viajará a Río con los "Rojos"

NAVARRO

Independiente, que debe jugar el miércoles en Río de Janeiro, Brasil, contra el Santos, en las semifinales por la Copa América, sigue preparando su viaje a la gran ciudad carioca completamente despreocupado ante el anuncio de que tres abogados colombianos vendrán a Buenos Aires a pleitear, mandados por Millonarios. Así es que se tiene pensado fletar un avión para llevar a un buen grupo de parciales a alentar al equipo, que prácticamente allí se juega gran parte de su chance. Entre las novedades más importantes es que se dispuso llevar integrando la delegación a "Hacha Brava", Navarro. El crack, que sigue enyesado irá a Brasil a alentar a sus compañeros. Maldonado estimó que la presencia del santiagueño Navarro eleva la moral y así también lo confirmaron el resto de los jugadores del plantel rojo.

REFEREES

Los jueces para los partidos internacionales de mañana son éstos: Boca vs. Botafogo: Coerezza; River vs. Barcelona: Ventre; y Racing vs. Atlético de Madrid: Comesaña. Para el preliminar del partido de Avellaneda, entre Deportivo Italiano y Nueva Chicago fue nombrado el juez señor Boccardi. En la segunda fecha del torneo cuadrangular que se inicia mañana en River serán los árbitros Praddaude y Bossolino. En Estudiantes y Defensores de Montevideo actuará Roberto Goicoechea.

¿FALSIFICACION?

En la AFA están preocupados ante la información llevada por varios clubes que indican se están vendiendo fuera de los estadios de fútbol entradas falsificadas. Se ha dado cuenta a la policía y se procurará controlar en los próximos partidos a los revendedores que están haciendo su agosto.

UN AMISTOSO

Mañana a las 18 jugarán un match amistoso de fútbol en la cancha del club Piraña, los conjuntos de "Ignacio F. Waserman S.A." y de "Henry Hirshen". Dicho cotejo proseguirá bajo la luz artificial. Reina gran entusiasmo entre los adictos a uno y otro bando.

VETERANOS

Un partido benéfico a favor de los familiares de un socio de Argentinos Juniors fallecido durante el match contra Independiente, jugarán mañana en la cancha de los criollos el equipo de veteranos de la entidad de La Paternal y los de Chacarita Juniors. La entrada costará 30 pesos.

DON JOSE

Varacka se recupera y esta mañana se aseguraba en River Plate, que ya está casi listo para volver a ocupar su plaza en el elenco "millonario". Es intención hacerlo jugar mañana contra el Barcelona de España.

NADA POR WILLINGTON

El Club Vélez Sársfield desmintió esta mañana sobre el posible pase de Daniel Willington al Juventus de Italia. Empero el dirigente informante dijo: "Nosotros estamos esperando que venga alguien y luego veremos".

WILLINGTON

IMPOSICION

Ha trascendido que a las emisoras radiales que quieran irradiar el desarrollo del torneo cuadrangular internacional, se les exigirá a partir de mañana una tasa de 50.000 pesos. Esta desmedida pretensión ha sido recibida con estupor en las esferas de los que con su labor radial tanto contribuyen a la difusión del popular deporte.

MAÑANA

ATLETICO DE MADRID vs. RACING CLUB

UNICA PRESENTACION EN LA ARGENTINA

A LAS 14.45 Hs. ESTADIO RACING CLUB

PRELIMINAR POR LA "COPA ITALIA"

DONADA POR EL CONSUL GENERAL DE ITALIA

DEP. ITALIANO vs. NUEVA CHICAGO

El Interior Tendrá el 9, su Fiesta Futbolera

Con motivo de la efemérides patria, se realizarán mañana varios partidos amistosos, muchos de ellos en el interior del país. Los equipos aprovecharán además el breve receso impuesto por la suspensión de la jornada del domingo próximo y también en el fin de semana jugarán en importantes plazas provincianas, desde donde han sido requeridos los teams profesionales de la AFA.

El programa es el siguiente:

San Lorenzo, mañana a las 15 en Córdoba, contra el seleccionado de la Liga Cordobesa; G. y Esgrima lo hará en Tandil, también mañana; Chacarita Juniors y Rosario Central jugarán mañana un partido amistoso en Pergamino, a beneficio del hospital local; Argentinos Juniors se presentará en Rafaela y Huracán en Mar del Plata, frente a Kimberley.

Mañana el juvenil jugará en Trenque Lauquen y también Estudiantes de La Plata jugará en su cancha contra Defensor de Montevideo. Por otra parte, Banfield juega el sábado en Montevideo, ante Nacional y el domingo en Córdoba un equipo seleccionado de la AFA.

Nacional y Colo Colo Tratan Sobre un Eventual 3er. Match

MONTEVIDEO, 8 (ANSA) — Si bien el acuerdo sobre las fechas de los partidos reglamentarios para las semifinales se ha logrado (15 de julio en Santiago de Chile, 1º de agosto en Montevideo, sujeta ésta a confirmación de la Confederación), no hubo en cambio unidad de pareceres en cuanto a la fecha y sede de un tercer encuentro, si éste fuera necesario.

Colo-Colo propuso la fecha del 4 de agosto en Buenos Aires, mientras que Nacional habría propuesto la ciudad de Asunción y una fecha que no estaría determinada, la que se dejaría a criterio de la Confederación.

S. espera que en las próximas horas la Confederación, con sede en Buenos Aires, determine sobre todos los detalles de estos encuentros semifinales.

Mientras tanto, Nacional ya integró la delegación que viajará a Chile. Los jugadores serán éstos: Sosa, Paz, Manisera, Emilio Alvarez, Méndez, Modernell, Arias, Douksas, Domingo Pérez, Bergara, Sanfilippo, Menees, Leites, León y Cámpora.

• Otro Partido

Otra novedad importante referida al campeón uruguayo, tiene que ver con la presencia del Duklo de Praga, quien enfrentaría a su equipo superior, el domingo 26 de julio, en el estadio Centenario. Este partido sería posible si la Confederación confirmara la fecha del primera de agosto para el segundo encuentro con Colo-Colo.

• Interés por Sani

SAN PABLO, 8 (Associated Press). — El club Corintians anunció su interés en contratar al futbolista brasileño Dino Sani, cuyo pase tiene Boca Juniors de Buenos Aires.

Sani acaba de cumplir una temporada con Milan, de Italia, prestado por el club argentino.

• Quiere Quedarse

MONTEVIDEO, 8 (ANSA) — Arribó anoche a Montevideo el jugador uruguayo Héctor Demarco, que milita en el campeón italiano, Bologna. El jugador manifestó sus deseos de continuar su carrera deportiva en el Río de la Plata, expresando que tiene propuesta de Peñarol y Nacional y de una institución bonaerense, a la que no quiso identificar.

Destituyeron al Entrenador del Seleccionado Portugués

LISBOA, 8 (France Presse). — El fracaso del seleccionado portugués de fútbol, en Brasil, en donde recientemente participó en el torneo de la Copa de las Naciones, despertó críticas que parecen revelar una serie de irregularidades y mala organización en lo que respecta a la dirección del fútbol local.

A su regreso de Río, el jugador del Benfica, Mario Coluna, acusó como "responsables" de la derrota del seleccionado al seleccionador José María Antúnez y al entrenador Fernando Vaz, alegando que "dejaron a los jugadores librados a sí mismos".

Entre otros cargos, Coluna afirmó que Antúnez y Vaz no supieron mantener la disciplina, no estaban siempre de acuerdo en cuanto al terreno táctico, y que él mismo habría sido excluido del puesto de capitán del equipo por motivos ajenos al fútbol.

A raíz de esto la Federación Portuguesa de Fútbol, ordenó una investigación, que terminó con la destitución del entrenador Vaz y con la aplicación de multas "por pequeñas faltas disciplinarias", a Coluna, Simoes y Cruz, todos ellos jugadores del Benfica.

Preparan los Juegos de Hispanóamérica

SAN JUAN, Puerto Rico, 8 (France Presse). — Julio Enrique Monagas, presidente del Odecabe y del Comité Olímpico de Puerto Rico, informó esta tarde que los juegos hispanoamericanos cubriendo todos los deportes se efectuarán a principios de 1965, en ocasión del cuatricentenario de la fundación de la ciudad de Caracas. Monagas agregó que sostuvo una reunión preliminar en San Juan con José Beracasa, presidente del Comité Olímpico venezolano, y Aníbal Illueca, delegado olímpico panameño.

A este clásico se invitarán a todos los países latinoamericanos, así como a España y Portugal. El resto de los latinoamericanos serán informados a través de sus respectivos comités olímpicos y agregó Monagas que para ultimar los detalles finales se celebrará una reunión en Caracas. Los Juegos Hispanoamericanos en Caracas tienen el mismo patrón de los iberoamericanos, pero cubriendo todos los deportes.

Hasta Para Pelé es Mucho Desgaste

RIO DE JANEIRO, 8 (France Presse). — "Pelé, que tiene una edad real de 23 años, según una junta médica posee la musculatura de un hombre de 36 años". Esta sensacional aseveración la publica "O Jornal do Sports" comentando el nuevo desgarrón que sufrió Pelé en la primera fecha del campeonato paulista de fútbol defendiendo al Santos, que finalmente perdió ante un club desconocido y de provincia, Stopali. Según el referido cotidiano, Pelé, por consejo médico, "abandonaría" temporariamente el balompié para descansar de su desgaste muscular producido por el alucinante promedio de cotejos dirimidos por el Santos, uno cada 72 horas, en los últimos cinco años y para curarse de su lesión en el muslo derecho. La dirección del Santos está preocupada con el importante partido qué deberá disputar con Independiente de Buenos Aires el próximo día 15 en Maracaná.

Natación: Vaticinan en Lima que Argentina Ganará el Sudamericano

LIMA, 8 (Associated Press). — Argentina ganará el campeonato sudamericano de natación en la categoría de varones y luchará con igual opción con Brasil en damas, declaró Carlos Mora Herrera, entrenador peruano de natación. En declaraciones a "La Crónica", Mora dijo que Argentina debe imponerse en el puntaje general. Afirma que tiene asegurados los primeros puestos en 100 y 200 metros mariposa con Luis Alberto Nicolao. En 1.500 metros considera que Ricardo Morello debe imponerse y de no actuar Manoel Dos Santos en 100 libres, el vencedor será Nicolao, la estrella del team argentino.

• Otros Candidatos

En 100 y 200 espalda da como ganador al brasileño Althos Propicio de Oliveira, aunque tendrá fuertes rivales en el peruano Augusto Ferrero, el venezolano Vicente Capriles y los argentinos Pedro Odiz y Carlos Van Der Maath. En 100 y 200 pecho, estima que el argentino Miguel Navarro y el brasileño Fabrica Sablich tendrán emocionante duelo. En 200 libres se inclina por Teodoro Capriles, y en 400 por el mismo nadador y el peruano Carlos Cánepa. En la posta de cuatro estilos favorece a la Argentina, y en libre afirma que Argentina y Brasil serán los dos primeros. En damas, Mora elogia a la venezolana Annelliese Rockembach, pero dice que entre Brasil y Argentina se dirimirá el torneo, entablándose una ardorosa lucha.

El Ajedrez del Mundo con los Ojos en Buenos Aires

Extraordinaria Reunión de Grandes Maestros

El ajedrez argentino tiene ganado un lugar preponderante en el concierto mundial del juego ciencia. No es esta una frase hecha al azar. Así lo reconocen en todas partes y en la entrevista que CRONICA le hiciera al doctor Miroslav Filip, éste lo confirmó. Hoy estamos en víspera de una nueva refirmación, ya que mañana ha de iniciarse un torneo magistral de gran envergadura, como solo puede organizar quien está capacitado para ello. Porque no es común reunir en un certamen a ocho grandes maestros internacionales y ocho maestros internacionales, a quienes se unirán los campeones argentinos (Raimundo García) y metropolitano (Jorge Rubinetti).

Las grandes figuras que participarán, y su respectivo número de orden son: 1, H. Rossetto; 2, A. Foguelman; 3, R. Byrne; 4, B. Wexler; 5, M. Filip; 6, C. Guimard; 7, P. Keres; 8, S. Schweber; 9, A. Olivera; 10, E. Eliskases; 11, Tigran Petrosian; 12, J. Rubinetti; 13, C. Bielicki; 14, H. Pilnik; 15; R. García; 16, R. Letelier; 17, M. Najdorf y 18, J. Eolbochan.

De acuerdo con ello, la primera ronda del certamen será la siguiente: Rossetto - Bolbochan, Foguelman - Najdorf; Byrnes - Letelier, Wexler-García, Filip-Pilnik, Guimard-Bielicki, Schweber-Petrosian y Olivera - Eliskases. Estos encuentros se jugarán mañana, desde las 19, en la sala Casacuberta del teatro municipal General San Martín.

• Presentación

En el Concejo Deliberante se realizó anoche la presentación de los soviéticos Petrosian y Keres y del checoslovaco Filip.

Les dio la bienvenida el presidente del cuerpo deliberativo municipal, doctor Pedro C. Riú, quien a la vez es autor del proyecto que acordó el subsidio que permite la realización del certamen. Al respecto, el concejal Riú declaró que si bien es cierto que el subsidio acordado no significa que el torneo tenga realización anual, es, sí, una experiencia o ensayo y como no descuenta su éxito, desde ya puede pensarse en su repetición. Posteriormente, los ajedrecistas, acompañados por el norteamericano Robert Byrnes, pocos momentos antes arribado al país, se trasladaron al Palacio Municipal, para saludar al intendente, señor Rabanal.

• Inauguración

En la sala Casacuberta del teatro municipal General San Martín, la que ha sido acondicionada para que el público pueda seguir con comodidad el desarrollo de las partidas, se lleva a cabo hoy, a partir de las 18, la ceremonia inaugural, con la presentación pública de los participantes.

SIN DUDA EL CAMPEON MUNDIAL Tigran Petrosian es la máxima atracción del Torneo Magistral que comenzará mañana en la sala Casacuberta del teatro municipal General San Martín. Otros siete grandes maestros internacionales darán batalla al armenio y todo redundará en el brillo del certamen.

COCTEL DEPORTIVO

Polo: Mañana el Torneo Abierto de Magdala

Con el auspicio de la Asociación Argentina de Polo y la organización del Club Magdala, dará comienzo mañana el certamen abierto por la copa "9 de Julio", en la cancha de la citada entidad, en Mones Cazón. En la primera jornada se medirán Magdala-Watussi vs. Magdala-Los Troncos, Trenque Lauquen vs. Coronel Suárez A, San José de Luján vs. Magdala B y Coronel Suárez B, vs. Magdala-Santa Ana.

Por otra parte, la Asociación comunicó que la final de la copa Mitre, entre Indios-Pingüinos y La Cabaña, se realizará el día 18 del corriente, en lugar del sábado venidero como estaba anunciado y además, que se han prorrogado las inscripciones para el Circuito Porteño, hasta el día 16 del actual.

• Por el Título

SANTIAGO, 8 (France Presse). — El campeón chileno de la categoría pluma, Godfrey Stevens, firmó contrató para realizar una pelea con el titular argentino de la categoría, Carlos Cañete, cuyo ganador ceñirá la corona sudamericana, actualmente vacante, pues la CLAB despojó de la misma al brasileño Orispe Dos Santos, quien no la puso en juego cuando se le pidió.

• Regularidad

Organizada por el Touring Club Argentino, se disputará mañana una competencia automovilística de regularidad. Se largará desde el Aeroparque y se desarrollará por calles de Pacheco, Escobar, Pilar y San Antonio de Areco, regresando por la ruta 8 hasta la residencia del Touring Club, en José C. Paz.

• Atletismo

Organizada por la Intersocietaria Villa Crespo, habrá mañana un certamen atlético para libres y federados, en varias categorías, el que realizará frente a la sede del club General Dorrego, sito en Bompland 872, y las pruebas darán comienzo a las 14.30, concluyendo como cierre, una competencia de 10.000 metros.

• Adiestrador

El próximo sábado arribará a esta Capital el entrenador de atletismo estadounidense Benjamín G. Almaguer, quien desempeña esas funciones en la New Trier High School, de Winnetk, Illinois. El citado adiestrador dictará una serie de conferencias y clases

• Auspicio

NUEVA YORK, 8 (DPA). — El ex campeón del mundo de todos los pesos, Jack Dempsey, declaró que cree conveniente, para el bien del boxeo, la realización del combate por el título entre Cassius Clay y Floyd Patterson, en lugar que el campeón dé desquite a Liston. Este deberá demostrar antes, combatiendo con púgiles de menor categoría, que está completamente curado de su lesión en el hombro.

• Boxeo

Mañana, desde las 21.30, se llevará a cabo en el Boxing Club Moreno, una reunión de boxeo aficionado, cuyas tres peleas de fondo serán: Abel Almaraz v. Cacho Velázquez; Enrique Núñez v. Alberto Mendoza, y Jorge Alcalde v. H. Correa.

Ya Está Completo el Elenco Para la Final de la Dickens

En el gimnasio del club Villa Crespo se jugaron anoche los dos encuentros-desempates, de los cuales surgieron los dos equipos que faltaban para integrar el sexteto que intervendrá en la rueda final del torneo de básquetbol por la copa "Federico W. Dickens", que organiza la Asociación Porteña.

• Ganó S. Parque

El primer partido estuvo a cargo de Social Parque y Morón y el juego desarrollado fue de escaso valor técnico, probablemente por que todos los jugadores actuaron excesivamente influenciados por sus nervios. Pero no obstante ello, la brega resultó interesante por la constante movilidad del marcador. La victoria de Social Parque, que contó con dos buenos pilares: Rossi y Kabelmasted. La síntesis del cotejo, que finalizó con el triunfo de Social por 70 a 61, es ésta:

Jueces: M. Caepeika y J. Peluffo.

Social Parque: Rossi 15, Romera 8, Vallinis, Garibaldi 13, García 13 y Kabelmaster 21.

Morón: Rezzónico 31, Gallo 1, Aguirre 6, Durovilsky 8, Giusti 3, Gamba 6, Molinari 4, Manrique y Sachilarine 2.

• Disputado

Veloz e intensamente disputado fue el segundo partido. Faltando 1'10", el marcador estaba empatado en 77 puntos. Factor principalísimo del triunfo de Deportivo San Andrés, fue Ibáñez (41 tantos). La síntesis del match ganado por San Andrés 83 a 77, fue la siguiente:

Deportivo San Andres: Ibáñez 41, Espadac 5, Galeano 2, Vega 10, Satanizesky 13, Calvo 2, Herman 2 y Aldaria 8

Morón: López 14, Echeverría 34 (expulsado por foul descalificador), Iotti 12, Bornerman 4, Plalla 4, González 1 y Elizarian 8.

• Rueda Final

Los partidos para la primera fecha de la rueda final son los siguientes: O. Sanitarias - Deportivo San Andrés; Villa Crespo Social-Social Parque y Racing-Defensores de Santos Lugares.

• A Córdoba

El seleccionado de la Asociación Buenos Aires se presentará en Córdoba, enfrentando al seleccionado local, los días 18 y 19 del corriente. El conjunto metropolitano estará integrado de la siguiente manera: De Simone, Sandor, Mazolini, Peresín, Díaz, Pellandini, Cócaro, Murillas, Vázquez, Gusso y Nano.

• A La Plata

Esta noche, a las 21.30, se medirán en la cancha del club Gimnasia y Esgrima de La Plata el equipo local y la máxima atracción de los últimos tiempos en el básquet porteño: el conjunto de Villa Crespo.

• En Mendoza

MENDOZA, 8 (De nuestro corresponsal). — Selecciones de Chile, Córdoba y Mendoza participarán en el concurso de básquetbol Independencia que se iniciará hoy en esta ciudad. A las 21 horas, en el estadio Pacífico se medirán los equipos de Mendoza y Chile. Cada uno de los elencos viene integrado por los mejores valores seleccionados y el conjunto trasandino en base del que vendrá oportunamente a Tokio.

Lo Mejor en Rugby: Belgrano y CUBA

Con la segunda fecha de las revanchas continúa mañana el campeonato de primera división de Rugby. De los cinco encuentros que se llevarán a cabo, se destaca el que sostendrán los conjuntos de Belgrano, actual poseedor del título de campeón y Universitario.

• Serio Rival

Los campeones del año anterior cuentan con una desbordable fuerza ofensiva, pero presentan fallas garrafales en su defensa. Si consiguen actuar con la pelota será un rival de sumo riesgo, mas si su oponente logra encabezar cargas profundas, entonces corre el peligro de ver vulnerado su ingoal.

• El Puntero

El invicto y puntero Atlético San Isidro tiene un compromiso de poca monta. Enfrentará a San Isidro Club que solo presenta grandes deseos de jugar un buen rugby. Olivos se recuperó de sus malas performances de comienzo de temporada y está luchando con fuerza y ansias de superar el mal trago pasado. Se encontrará con Old Georgian que tiene un pack de forwards seguidor, batallador y decidido, además de tener un hombre gol: Ker. San Martín y Pueyrredón dividieron los puntos en el partido anterior y, en esta oportunidad, intentarán alzarse con el triunfo. Pucará, que fuera derrotado por Buenos Aires por escasa diferencia y que necesariamente necesita alejarse de los últimos puestos, tratará de quebrar la defensa de Buenos Aires.

• Programa Completo

Las canchas y partidos a jugarse son: A. San Isidro contra San Isidro Club, en San Isidro; Pucará contra Buenos Aires, en Burzaco; San Martín contra Pueyrredon, en Sáenz Peña; Old Georgian contra Olivos, en Quilmes y Belgrano contra Universitario, en Belgrano.

HIPODROMO DE SAN ISIDRO

ANTICIPANDO EL MARCADOR DE LA 3ª CARRERA

I	10
II	1
III	6
IV	2

crónica EN EL TURF

Cómo Corrieron

1483
S. I. 19-10-63
(Pista aux. húmeda)
1000 — 67"3 5
1 Le Marechal 59½
2 Wonderful 51 1 cp
3 Ci'rrón 60 2½ cp
4 Es'bero 59½ ½ cp
5 Atila 54 2½ cp
6 Pestañeo 54 1½ cp
U Zodiaco 54½ 1½ cp

1811
S. I. 22 12 63
(Pista normal)
1600 — 1'36"2,5
1 Preguntón 56
2 Exotismo 56½ 1 pz
3 Quichi 56 4 cp
4 Gamay 53 1½ cp
5 Nectáreo 56 1½ cp
6 Bozalejo 53½ 1 cz
7 Renom'do 52 2½cp
8 S Llorón 52½ 3 cp
9 Pekinés 56 2 cp
10 Mustelo 56 v|mín
11 P Dream 56 3 cp
12 F'farrón 54½ ¼ cp
U Dirac 56 v|cp

1947
S. I. 19|1 64
(Pista normal)
1400 — 1'21"4|5
1 Océana 52
2 Royauté 56 7 cp
3 For'lidad 56 5 cp
4 Umbrosa 56 ¾ cp
5 Conflu'cia 56 1 cp
6 Grin'ta 56 1½ cp
7 So Good 56 2 cp
8 N Hermosa 53 hc
20 Isará 56 ¾ cp
11 Navalha 56 2 cp
9 Ravié 56 cz
12 L. Trece 56 ½ cp
13 Es Tuya 56 1 cp
14 Billie 52 ½ cp
U Emproa 56 15 cp

1977
La Plata 1|2 64
(Pista húmeda)
1600 — 1'42"2|5
1 B. Bell 52
2 Poncha 52 pz
3 Noiseless 52 1¾ cp
4 Fulgurita 53 5 cp
5 Triada 53 2¾ cp
6 Zinca 53 ¾ cp
7 Mofa 52 10 cp
8 Sobriedad 52 pz
U Rosapálida 55 v|cp

1990
San Isidro 1|2 64
(Pista normal)
1600 — 1'37"4|5
1 Karazán 56
2 Olaetá 56 ½ pz
3 Calígula 56 ½ pz
4 Wato 56 3 cp
5 Manager 54½ 3 cp
6 Molendero 56 pz
7 Z. Peter 54½ 2 cp
9 Opalino 57 ¾ cp
9 M. Marck 56 ½ cp
10 Tipsilli 56 pz
11 T Picos 56 cz
12 Paródico 56 ½ cp
13 Miquichón 54 5 cp
14 S Tropez 56 2½ cp
15 T. Savant 56 4 cp
U M Whong 52 ¾ cp
16 Guadalix 56 3 cp

2045
S. I. 11 2 64
(Pista Normal)
1600 m. — 1'38"1|5
1 Malhumorar 55½
2 Bónica 55½ 1½ cp
3 Loggia 53½ ½ cp
4 Mondoka 53 ¾ cp
5 Teljita 55 3 cp
6 Azurita 52 2½ cp

2055
S. I. 15 2 64
(Pista normal)
1600 — 1'36"3|5
1 Olaeta 56
2 Z. Peter 56 3 cp
3 Punisher 56 3 cp
4 Lodo 56 2¼ cp
5 Dirac 56 7½ cp
6 El Alcázar 56 1 cp
7 Britano 56 ½ cp
8 Alexander 56 3 cp
9 Re'tichal 56 3 cp
10 El As 56 2 cp
U V. Cold 56 2½ cp

2094
S. I. 23 2 64
(Pista normal)
2200 — 2'17"3|5
1 Quinoa 56
2 D'dream 56 ½ pz
3 Fian'na 56 2 cp
4 Bakoa 56 4 cp
5 R. Lass 56 1½ cp
6 Gringuita 56 pz
7 Historia 56 ½ cz
U E. d'Or 56 12 cp

2100
S. I. 23 2 64
(Pista normal)
1400 — 1'22"2|5
1 Snow Flake 55
2 Bu'wayo 54½ 3 cp
3 Fide 56 ½ cz
4 Gleaner 56 ½ cp
5 Jarifo 54½ pz
6 Arenque 56 cz
7 Tarento 56 ¾ cz
8 Yucal 56 4 cp
9 Nogg 54½ ½ pz
10 Menelik 53 3 cz
11 Do Sol 53 ½ cp
U Entre'ro 50 1½ cz

2249
Pal. 29 3 64
(Pista normal)
1600 — 1'40"3|5
1 Tibet 56
2 Gamay 56 1 cp
3 Lutin 56 ¾ cp
4 Balkán 56 ½ cz
5 T. Militar 52 3 cp
6 Adoptado 56 ½ cp
7 Templario 56 2 cp
8 Repar'dor 56 2 cp
9 Norfolk 56 4 cp
10 Ponty 56½ ¾ cp
11 E.Cholito 56 ½ cp
12 Estaño 56 ¾ cp
13 Bellarión 53 ¾ cp
14 Chibanco 54 1 cp
U Espace 54 1½ cp

2266
S. Isidro 4 4 64
(Pista normal)
1400 — 1'24"1|5
1 Cameraman 54
2 S. Sueño 56 1½ cp
3 L. Sol 55 ½ pz
4 Zaronk 54 ½ cz
5 H. Hola 56 1½ cp
6 Garabí 56 cz
7 Stu'bling 55 ¾ cp
8 Maipán 56 ½ cp
9 H. Harry 53 1 cp
10 Yagual 53 3 cp
11 Falsete 54 cz
12 Pacer 54 ½ pz
13 Dixieland 55 18 cp
14 D.de Alba 55 2 cp
15 Guadalix 54 v|cp
U Sorpren'do 54 1 cp

2281
S. I. 5 4 64
(Pista normal)
1300 — 1'18"2|5
1 Cosí 56
2 Mamella 56 2 cp
3 RidiSiglo 56 ½ pz
4 La Patti 56 2 cp
5 Fott 56 1½ cp
6 Boniza 56 4 cp
7 Sabiniana 56 hoc
8 Teje'na 56 1½ cp
9 M.Fille 54 1½ cp
10 La Lisa 53 1 cz
11 Tamisa 56 ½ cp
12 Aq'rine 56 1½ cp
13 La Ñonga 56 4 cp
U Chinaca 56 1 cp

2302
S. I. 11 4 64
(Pista pesada)
1600 — 1'39"5|5
1 Paddock 56
2 Yagués 56 14 cp
3 Su Sueño 56 6 cp
4 Lindo Sol 56 2 cp
5 Oviedo 56 ¾ cp
6 Topo 56 2½ cp
7 B.Tarpay 56 5 cp
8 Adoptado 56 ½ cz
9 JjtiAimé 54 1 cp
10 Espace 54 4 cp
11 Relicario 56 9 cp
12 Expuesto 56 12 cp
13 Guadalix 53 5 cp
U Dash 56 12 cp

2307
L. P. 12 4 64
(Pista pesada)
1500 — 1'36"
1 V. Buren 56
2 Surri'to 56 ¾ cp
3 Desinor 56 7¾ cp
4 Ricordo 56 1 cp
5 Farrear 56 7¾ cp
6 Puelen 56 ½ cp
U Cúbico 56 2¾ cp

2330
Pal. 18 4 64
(Pista normal)
2500 — 2'37"
1 Berenjenal 57
2 Nan'nés 55½ 4 cp
3 T'jours 53 1½ cp
4 Dánger 56 ½ cz
5 Newton 55 3 cp
6 Nardil 56½ 1½ cp
U Cuart'dor 53 2 cp

2341
S. I. 19 4 64
(Pista normal)
1000 — 1'1|5
1 P.Boy 56
2 L.Drake 56 2 cp
3 H.Hola 56 v|m
4 A.Baby 56 1½ cp
5 Falsette 56 1 pz
6 Branly 56½ ½ cz
7 Hincapié 56 1 cz
8 Glacial 56 1½ cp
9 Mármol 54 ¾ cp
10 He'die 54½ ½ pz
11 Minsk 56 1 pz
12 Inoxidable 56 hoc
13 Mi'gan 56½ 4 cp
14 Di'eland 56 ½ cp
15 Alano 56 ¾ cp

2343
S. I. 19 4 64
1400 — 1'24"2|5
2 L.C'bre 55 4½ cp
3 T.Tolita 55 4 cp
4 M.Mundo 55 2 cp
5 Morgana 55 5 cp
6 M P'ola 55 1½ cp
7 Ch.Lady 55 ½ pz
8 Prism 55 1½ cp
9 Polona 55 4½ cp
U Lev'tisca 54 17 cp

2372
S.Isidro 26 4 64
(Pista normal)
1400 — 1'25"
1 Aurelius 55
2 Sol Marino 55 1 cp
3 Moca'bo 55 6½ cp
4 Yelmo 55 pz
5 Trigante 55 4 cp
6 Istmo 55 v|mín.
7 Tra'dino 55 1½ cp
8 Sirdar 53 ½ cp
9 Higo 53 2½ cp
10 Chuzón 55 pz
11 Pitturato 55 ½ cp
12 Batilio 55 ½ pz
13 G. Yang 55 ½ pz

PETILLANT PUEDE

En el Clásico Independencia

No obstante existir el propósito de aliviar la pista de césped hasta octubre, se cambió de opinión y se resolvió realizar allí la reunión de mañana que en principio había sido programada para Palermo. Sirve de base a la fiesta el clásico Independencia, reservado a los productos nacidos en 1961. Ninguna potranca figura entre los inscriptos y de la media docena de nombres, solo cuatro estarán en pizarra y entre ellos está Petillant, que irá en procura de su rehabilitación.

El pensionista de Escagües, termina de fallar en el Montevideo donde finalizó sexto de Gobernado, en tiempo record para los 1600 metros y tiene para su rehabilitación una gran corrida de 1' 40" 2 5, que es de oro y performances de mérito, como la cumplida en el Chevalier, donde venció por medio pescuezo a Maanim

TIENE UNA FIJA...

CON EASTWIND. Aníbal Etchart tiene una fija en la 3ª carrera.

Recuerdan Mañana a "Pelusa" Artigas

Aún perdura en el recuerdo de todo carrerista de ley, las hazañas que brindó el extraordinario piloto Juan Pedro Artigas, cuyo deceso, ocurrido hace —mañana— cinco años, conmovió a las tribunas de todos los circos hípicos sudamericanos. Porque Artiguita, que supo de las emociones fuertes en las bravas jornadas de Palermo y San Isidro, paseó su estampa triunfal en otros circos extranjeros, donde dio escuela de capacidad y sobriedad en el manejo de las riendas. En las pistas de sus mayores éxitos cayó para siempre, en la trampa fatal que le tendió San Matías, luego de cruzar la meta triunfal. Mañana se cumple el quinto aniversario de su definitivo alejamiento, y sus familiares harán oficiar un responso en la tumba que guarda sus restos, en el cementerio del Oeste, a las 9.

PROGRAMA COMPLETO PARA MAÑANA

1ª Carrera — Pr. PEDRO MEDRANO — 1600 Mts. — A las 10.—

4 Ult. Perf.	ANOTADOS	Perf.	e.c.	JOCKEY	e.k.	PADRE-MADRE	CUIDADOR
4L,5L,4L,2L	1 GLONSONA	2632	15	J.Alvarez	4 57	Bahram Son-Glondona	A.J.Ardaiz
—,—,—,—	2 CAUDALOSA	Deb	14	J.Lagostena	4 57	Richer-Torrentosa	O.P.Sarina
—,—,6L,3L	3 DOLCE VITA	2633	2	C.Sauro	4 57	Blue Water-Risueña	L. d l Fuente
6P,9S,0P,6L	4 BAKOA	2638	3	no correrá	4 57	Cairngorm-Barracuda	C.A.Russo
4S,3P,8P,9P	5 ESPE'LIDAD	2640	8	J.Torres	4 57	Labrador-Emmeline	H.L.Saccone
4L,3S,9L,5L	6 TRIADA	1977	7	O.Nardi	4 57	Magabit-Tortura	J.A.Flores
—,—,8P,5S	7 N. OSCURA	2583	13	J.Lugrín	4 57	Singapur-Nube Clara	A.T.Vazón
0L,4L,4L,3L	8 PRIORITE	2665	1	no correrá	4 57	Argur-Piola	J.Tedesco
5P,3P,2S,7P	9 SECRET LOVE	2665	10	no correrá	4 57	Richer-Court Secret	J.d.l Cruz
3P,4P,3P,2S	10 LA PUERTA	2581	4	E.Jara	4 97	The Champ-C. Gate	A.Larr'dart
6S,0S,6S,0P	11 GRINGUITA	2620	11	R.Zapata	4 57	Very Hot-Gringucha	A.Zappala
3L,8P,1L,0L	12 ROSANNE	2632	18	R.Rodríguez	4 57	Closworth-Rosa Fuego	J.Gey
0P,8P,9P,9S	13 RAVIE	1947	6	no correrá	4 57	Estampido-Galté	F.Martín
—,0S,0S,0S	14 TAMISA	281	17	H.Artigas	4 57	Imperialist-Ramba	P.P.Artigas
0S,7S,4P,4P	15 NOVELETA	2665	19	no correrá	4 57	Xaret-Story	G.Benvenuti
5S,0P,2P,3S	16 FOTT	2582	21	O.Cosenza	4 57	Relumbrón-Fog	A.R.Davino
0S,3S,6S,0P	17 CHIRIGOTA	2640	9	J.Hidalgo	4 57	Chispeado-Baruca	N.C'tellanos
0L,7S,5P,6P	18 BURITA	2456	5	J.Vásquez	4 57	Yayegó-Promisión	T.Giovenille
—,—,—,—	19 LOVE STORY	Deb	12	no correrá	4 57	Seductor-True Love	P.Brancaccio
—,7S,0S,3S	20 FIAMMA	2094	20	R.Ciafardini	4 57	Montmartre-Fleurange	G.A.Cervi
4S,3P,6P,7P	21 RE'LUTE LASS	2471	16	A.Etchart	4 57	Parral-Resolution	A.I.Salvati

2ª Carrera — Pr. GREGORIO FUNES — 1600 Mts. — A las 10.35

4 Ult. Perf.	ANOTADOS	Perf.	e.c.	JOCKEY	e.k.	PADRE-MADRE	CUIDADOR
—,—,—,0S	1 D. MOLIENDO	1640	5	O.Cosenza	4 57	Don Mac-Remolienda	G.Alvariza
—,—,—,0L	2 ISARD G	1273	6	J.Sotosca	4 57	Juan Tenorio-Bajería	A.J.Ardaiz
4S,0P,4L,5P	3 ATTA BABY	2524	13	J.Ibarra	4 57	At Home-Bladia	C.S.Bogliani
0P,7P,0S,8P	4 LANCETAZO	2599	8	O.Alen	4 57	Lindo Mozo-Enia	C.A.Caimi
4S,0S,5L,0S	5 PACER	2262	2	no correrá	4 57	Branding-Endless	R.Cajal
5P,2S,3P,7P	6 T. MILITAR	2615	17	A.Colman	4 57	Atabor-Capellada	G.A.Cervi
—,—,0P,0P	7 STRIKE BACK	2641	11	no correrá	4 57	Scratch-Barvela	G.M.Wagner
0P,2L,3L,0L	8 SUSSEX	2573	4	no correrá	4 57	Alelí-Susu	H.Escagües
—,—,—,0P	9 VOLKSFERD	2444	14	S.Arriagada	4 57	Bonicate-Goleada	J.Fernández
7P,3S,0S,0S	10 S. TROPEZ	1990	10	no correrá	4 57	Snob-Slavia	A.R.Luján
—,—,—,—	11 LONDON BOY	Deb	16	E.Jara	4 57	Grass Court-Lloorera	J.Maldotti
6S,0P,3P,5P	12 MIRABLE	2641	3	C.Sauro	4 57	Labrador-Minerva	J.A.Maldotti
—,9S,5S,5P	13 OVIEDO	2544	1	J.Camoretti	4 57	Seductor-Asturias	L.M.Pecci
—,—,—,8P	14 ATAHUALPA	2641	14	R.Ciafardini	4 57	S. Hassan-Alikidyo	J.F.Penna
4S,3S,6P,0P	15 CRESO	2430	12	no correrá	4 57	Altruista-Crespita	L.Saccone
6S,3P,2P,2P	16 SNOW PASHA	2430	7	A.Sánchez	4 57	Snow Cat-Añeja	A.E.Ucar
7L,5L,6P,9P	17 SORPRENDIDO	2599	16	A. Pauleau	4 57	Casanova-Surprise	H.Soriano
—,9S,8P,0P	18 SOBRANDO	2615	9	no correrá	4 55	Relumbrón-Sotileza	C.Maldotti

3ª Carrera — Pr. T. GODOY CRUZ — 1000 Mts. — A las 11.25

EN ESTA CARRERA COMIENZA LA APUESTA TRIPLE

4 Ult. Perf.	ANOTADOS	Perf.	e.c.	JOCKEY	e.k.	PADRE-MADRE	CUIDADOR
—,—,—,—	1 NO PREGUNTE	2650	28	no correrá	3 56	Rey Claro-Chanterelle	R.A.Alvarez
6L,7L,0P,5L	2 HIPNOSIS	2650	27	no correrá	3 56	Barheim-Hijabrilla	M.Ayala
—,—,—,0L	3 INSOS'CHADA	2650	19	no correrá	3 56	Limburgo-Dorothy	A.R.Bani
0P,0P,2P,0P	4 COCORI	2459	2	J.Camoretti	3 56	Richer-Cocorita	J.d.l.Cruz
8L,9P,6S,0P	5 PEREGRINA	2625	22	A.Sánchez	3 56	Barheim-Pinta	G.Bianch'no
5S,0P,6P,4P	6 TRACALA	2584	1	I.Leguisamo	3 56	Closworth-Traca	F.D.Vitale
—,—,—,—	7 MAIDEN	Deb	29	J.Ibarra	3 56	Cullanhall-Musca	C.Bogliani
—,—,—,7S	8 CHE LADY	2343	7	J.Ortiz	3 56	Chispeado-Conversada	R.Britos
—,—,—,0P	9 LUCKY LEAVE	2625	17	no correrá	3 56	L. Light-Gay Leave	H.C.Solari
—,—,—,0P	10 AGRUPADA	2450	25	no correrá	3 56	Alcázar-Galeottia	A.S.Castro
—,—,—,—	11 LUPIALA	Deb	23	O.Alen	3 56	Faraón-Burchete	I.Scaram'zi
—,—,9S,0S	12 BIANFAIR	2584	3	A.Colman	3 56	R'anco-Fairy Flame	G.A.Cervi
—,—,—,0L	13 PASCUALINA	2438	16	R.Nístico	3 56	Rajadiablo-Mme. Puci	N.DeAndrea
8P,3S,3L,3L	14 FAMIA	2684	6	H.Ciafardini	3 56	Farewell-Simia	H.Petit
—,—,—,0S	15 PARANITA	2584	30	R.Alzamora	3 56	Paraná-Calmada	S.García
—,—,—,—	16 ANOPSIA	Deb	21	E. Olguín	3 56	My Love-Retina	A.G.Riveiro
—,—,—,3S	17 (AGRITOS	2584	14	R.Ciafardini	3 56	J. Honor-Agrimonia	E.L.Génova
—,—,4P,6P	18 (ELAINE	2600	20	O.Chamorro	3 56	Jerry Honor-Esterela	O.A.T.Vigo
—,—,—,6P	19 CHERRY GIRL	2650	4	no correrá	3 56	My Love-Ch. Blossom	J.F.Penna
—,—,—,6P	20 SIGNATARIA	2543	5	O.Cosenza	3 56	G. Stream-Salvolatile	A.Giovanetti
—,—,—,0L	21 LAMBDA	2576	9	R.Rodríguez	3 56	Birón-Oscura	A.G.orosito
—,9S,0S,9S	22 TERCIANA	2584	26	G.Rivero	3 56	T. Yuvaraj-Endurance	A.A.Jacoby
—,—,—,—	23 SNOW WINE	Deb	15	P.Sierra	3 56	Rey del Vino-Surca	A.Jaimes
2S,2S,5S,0P	24 COMTESSE	2428	12	no correrá	3 56	My Love-Sevigné	J.Lapistoy
6P,0P,5L,0L	25 ANCHUSA	2608	24	no correrá	3 56	Pretexto-E. Primrose	O.Martínez
—,—,—,—	26 MASAD-ITA	Deb	10	J.Rolón	3 56	Absalón-Masapa	R.Pecotche
—,—,—,0P	27 (ES LIGERA	2428	13	J.Torres	3 56	S. Hassan-Enough	A.L.Salvati
—,—,—,0P	28 (ANAPURNA	2650	18	no correrá	3 56	Babu's Pet-Escalada	Idem
—,—,—,—	29)ESEDRA	Deb	8	no correrá	3 56	B. Empire-Brescia	Idem
5P,2P,2S,2P	30)EASTWIND	2625	11	A.Etchart	3 56	B. Empire-Log Book	Idem

4ª Carrera — Pr. JUAN J. PASO — 1000 Mts. — A las 12.15

EN ESTA CARRERA CONTINUA LA APUESTA TRIPLE

4 Ult. Perf.	ANOTADOS	Perf.	e.c.	JOCKEY	e.k.	PADRE-MADRE	CUIDADOR
2L,3S,4S,7S	1 TARENTO	2100	3	J.Lugrín	4 57	Tanteo-República	H.L.Avalos
4S,5S,9P,7P	2 TAJANTE	2451	12	A.Etchart	4 57	The Yuvaraj-Pauline	A.L.Salvati
6P,5S,6L,0P	3 MARINAGE	2451	5	E.Jara	4 57	Closworth-Marion'te	F.D.Vitale
7P,4P,3S,2P	4 CLORINDO	2646	1	J.Torres	4 54	Marayui-Dulcamara	E.Lema
2S,7S,1S,8S	5 PLAY FOY	2561	11	R.Zapata	4 54	Nyangal-Noble Girl	A.Bianch'no
8S,0S,4P,1P	6 W. GRASS	2672	2	no correrá	4 54	GrassCourt-F.Silvestre	J.F.Penna
5S,2S,3P,4S	7 K. of KINGS	2561	11	A.Sánchez	4 54	Expeditious-Chacota	P.P.Ferro
2P,2P,1P,9L	8 CHINAZO	2597	4	J.Lago	4 54	Chonito-Simiente	R.A.Nevi
0P,0P,5P,0P	9 HUMEANTE	2646	10	C.R.R'guez	4 54	Huracán-Mylva	A.Avero
5P,1P,2S,5P	10 PEATON	2646	9	C.Sauro	4 54	Yantorno-Peluchita	R.Pereyra h.
7P,6P,8P,5S	11 ATILA	1483	7	R.Tavella	4 54	Make Tracks-Aroma	J.R.Lofiego
2P,4P,6S,1P	12 SHETLAND	2564	8	E.Soria	4 54	Make Tracks-Snow	O.Zarlengo

PERFORMANCES DE LOS ANOTADOS

14 Maestrito 55 1 cp
15 Menti'so 55 1½ cp
16 S'te Fue 55 1½ cp
17 S.Circles 55 3½ cp
18 Ind. Acua 55 ½ cp
U Polari'tro 55 5 cp

2375
Pal. 2 5 64
(Pista húmeda)
1000 — 58"4|5
1 Fitzgerald 55
2 Mediveo 55 6 cp
3 Tauma'go 55 v|m
4 Discurso 55 1½ cp
5 Cesarin 55 ½ cp
6 El Kadar 55 ¾ cp
7 Sogazo 55 2 cp
8 Botarate 55 ½ cp
9 Americain 55 pz
10 Yori 55 ¾ cp
11 Césped 55 1 cp
U Chaperi 55 1½ cp

2424
Palermo 10 4 64
(Pista normal)
1100 — 1'7"4 5
1 Hola Hola 56
2 Chinazo 55 1½ cp
3 Patacón 56 4 cp
4 Es Rojo 53 emp
5 Peatón 53 2 cp
6 L. Drake 56 1½ cp
7 Enfilador 53 1 cp
8 R. y Raja 52 ½ cz
9 Bigsolo 56 1 pz
10 Bitito 56 1 cp
11 Branly 56 ½ cp
12 S. Peur 56 3 cp
13 Timonel 53 ¾ cp
14 Legiona. 56 1½ cp
15 Cher'bicha 56 2 cp
16 Alano 53 ½ cp
18 J.T'Aime 54½ 1 cz
19 Glaciar 56 1 pz
21 Heraldic 56 1 cp
22 Atta Baby 56 ½ cp
23 Lucido 52½ 1 cp
U Inoxidab. 56 ½ cp

2428
Pal. 16 5 64
1000 — 58"2|5
1 Cathelina 55
2 Famia 55 2¼ cp
3 M.Piccola 55 ½ cp
4 T. Rose 55 ½ cp
5 Windage 55 1½
6 Trácala 55 3 cp
7 Jorgelina 55 ¾ cp
8 S.S'mpre 55 1½ cp
9 Peregrina 55 ½ cp
10 Comtesse 55 ¼ cp
11 R. Malal 55 1 cp
12 Anchuza 55 4 cp
13 Athenes 55 cz

2429
Pal. 16 5 64
(Pista normal)
1000 — 1'
1 Taumaturgo 55
2 S. Marino 55 ½ pz
3 V. Viejo 55 ½ pz
4 G. Yang 55 1½ cp
5 Pandit 55 ¾ cp
6 Botarate 55 1½ cp
7 Flatterer 55 ½ pz
8 H.Patria 55½ 1 cp
9 Sirdar 55 cz
10 Peristilo 55 ½ cp
11 Resoplo 55 ½ cp
12 Sogazo 55 1½ cp
13 Medievo 55 ½ pz
14 Satin 55 ¾ cp
15 Oarenes 55 ½ cz
16 E M'rito 55 1½ cp
17 Cesarin 55 1 cp
18 D. Parra 55 ¾ cp
19 Ossobucco 54 2 cp
U Inter'nal 55 6½ cp

2430
Pal. 16 5 64
(Pista normal)
1600 — 1'38"
1 Manager 56
2 S. Pashá 56 pz
3 El Turco 56 3 cp
4 Adoptado 56 2 cp
5 Norfold 56 hc
6 Rubor 56 6 cp
7 Tenonde 56 pz
8 Sobrando 56 ¼ cz
9 P.Vendres 54 pz
10 Entresueño 56 cz
11 Creso 56 3 cp
12 Prorrateo 56 1 cp
13 ElC'lito 56 1½ cp
U O. e'Toro 56 5 cp

2438
L. P. 17 5 64
(Pista normal)
1400 — 1'28"4'5
1 Muy Bella 55
2 Luanda 55 ½ pz
3 P..ota 55 2½ cp
4 Ta..ena 55 2 cp
5 R. Lilly 55 7¼ cp
6 Morgana 53 pz
7 Bargil 55 ½ cz
8 Polona 55 1½ cp
9 M.B.Dama 55 1 cp
10 Ciñera 55 3¼ cp
11 Millipur 55 ¾ cp
12 Marg'ne 55 1¼ cp
1 La Cintrón 55
13 Pascualina 5 51 cp
U Chalan'ca 55 ½ cp

2451
Pal. 17 5 64
(Pista normal)
1100 — 1'4"3|5
1 Hola Hola 54½
2 Menelik 56 1½ cp
3 Yucal 52½ ½ cp
4 Clorindo 51 1½ cp
5 Desfile 56 ½ cp
6 Do Sol 56 2½ cp
7 Tajante 56 ½ cp
8 Fide 53 1½ cp
9 C Yaco 56 ½ cp
10 Tri'phe 56 ½ cp
11 Hu'nte 53 1½ cp
12 Marinage 56 pz
U Vindicator 52 pz

2456
Pal. 23 5 64
1600 — 1'40"3|5
1 Teodicea 56
2 La Tapa 56 el pz
3 Za'gata 56 1½ cp
4 Comp'ra 55 6½ cp
5 S. Love 53 el pz
6 Burita 56 ¾ cp
7 Ruempe 56 6 cp
8 Esp'dad 56 1 cp
9 Xray 56 1 cp
10 T. Star 53 2 cp
U Habi'da 56 2½ cp

2459
Pal. 23 5 64
(Pista húmeda)
1000 — 58"3|5
1 Dote 55
2 Rosalie 55 4½ cp
3 Randa 55 4 cp
4 Windage 55 1 cp
5 E. Wind 55 ½ cp
6 Vileva 55 ½ pz
7 Talla 55 1 cp
8 Famia 55 1 cp
9 M. Mer'des 55 pz
10 Cocori 55 1½ cp

...E REHABILITARSE

...A EN EL HIPODROMO DE SAN ISIDRO

5ª Carrera Pr. INDEPENDENCIA (el.) — 1600 Mts. A las 12.55

0S 1L 6P 1L	1 ORO RUBIO	2652	3	R.Zapata	3	56	Bull Dog-Roña	A.Bianch'no
7P 5S 3S 3P	2 UNIMAK	2545	2	C.A.D'guez	3	56	Unico-Parapet	C.A.Do'guez
8S 1L 1P 6P	3 PETILLANT	2619	6	O.Nardi	3	56	Vitelio-La Página	H.Escagües
1P 7P 5L 5P	4 LIRICO	2652	5	A.Etchart	3	56	Theseus-Lena II	G.Figueroa
— 1S 3P 1P	5 AURELIUS	2567	1	J.Torres	3	56	Grass Court-Odesa	V.Reviriego
— — — 1S	6 CELEBER	2583	4	J.Camoretti	3	56	Sideral-Honra	A.S.Grassi

6ª Carrera Pr. MARIANO BOEDO — 1600 Mts. A las 13.40

EN ESTA CARRERA FINALIZA LA APUESTA TRIPLE

— — — 6S	1 EL ALCAZAR	2055	8	A.Colman	4	57	Suspect-Frangipane	G.A.Cervi
0P 4S 5P 8S	2 S. LLORON	1811	10	A.Pauleau	4	57	Birón-Laureada	N.Alvarez
0P 4P 0P 0P	3 RENOMBRADO	2656	13	A.Etchart	4	57	Testigo-Reclusa	J.C.And'tta
— — — —	4 ILUSIONADO	Deb	3	no correrá	4	57	Babu's Pet-Ilusión	N.DeAndrea
6S 9P 7P 0P	5 TADIEU	2501	5	J.Torres	4	57	The Yuvaraj-Así Sea	H.Escagües
— — 0S 7P	6 TEMPLARIO	2249	18	J.Rolón	4	57	C. Montiel-Timocracia	P.Ferrari
0S 0S 5L 7P	7 CHERUBICHA	2424	15	O.Cosenza	4	57	Batter Still-Brizna	E.L.Génova
— — — 0P	8 CADEAU	2563	1	no correrá	4	57	Claro-Aubaine	A.S.Grassi
8P 9L 3S 4P	9 CALIGULA	2540	2	C.R.R'guez	4	57	C. King-Flavia	F.Ludovisi
— — — —	10 MISTER TERE	Deb	11	no correrá	4	57	S. Andakhtan-Silanga	A.R.Luján
5P 8S 5P 0P	11 SIBELINO	2658	6	no correrá	4	57	Nyangal-Susceptible	O.Ojeda
— — 0P 0P	12 ENTRESUEÑO	2615	14	J.Lugría	4	57	Prince d'Or-Kaja	N.Ojeda
9S 2S 3S 2S	13 YAGUES	2302	17	R.Ciafardini	4	57	The Rabbi-Yeola	J.F.Penna
0L 7L 0L 5L	14 FARREAR	2307	9	no correrá	4	57	Farrista-Gaita Noble	I.P.Puertas
0P 6L 9P 0L	15 INOXIDABLE	2633	7	J.Fontela	4	57	Britón-Malvásia	J.Rodriguez
8S 0S 5L 5S	16 FALSETE	2341	4	E.Jara	4	57	C. Montiel-Falina	L.Saccone
— — 0P 9P	17 BELLARION	2500	16	J.L...ano	4	57	Mirontón-Monarquía	O.P.Sosa
— 0P 0S 0P	18 ENFILADOR	2424	12	J.A.Díaz	4	57	Mister Cube-Enfasis	A.T.Vazón

7ª Carrera Pr. T. M. DE ANCHORENA — 2200 Mts. A las 14.30

0S 2P 2P 1P	1 ABRONIA	2512	4	no correrá	4	57	Alamo-Insana	S.Reverdite
1P 6P 3L 1L	2 FALSA	2506	5	O.Baratucci	4	57	Filón-Devota	L.Fá (h.)
4S 5S 5S 3P	3 ESTUFA	2645	3	E.Jara	4	57	Guatán-Emotiva	C.Sola
2S 1P 1P 9P	4 (DAYDREAM	2568	10	J.Torres	4	57	The Rabbi-Desafiada	A.L.Salvati
6P 6P 7P 6P	5 (SICILIA	2618	12	M.García	4	54	Labrador-Sol y Luz	Idem
5P 4P 1P 2P	6 AVOINE	2626	1	no correrá	5	55	Tatán-Espiga	A.Nanni
0P 4S 1P 9P	7 AVIS	2498	2	O.Cosenza	5	55	P. Canarina-Atatá	A.C.Casalini
3P 4P 6P 7P	8 QUE TAPA	2618	6	C.Sauro	4	54	Dahir-¡Qué Uva!	G.Alvariza
3S 5S 0P 0P	9 QUINOA	2568	11	J.Lugría	4	54	C. ontiel-Quemadora	H.Cardinali
2S 4S 3S 4S	10 MONDOKA	2045	8	R.Ciafardini	4	54	Mangangá-Tesalia	J.F.Penna
— 1S 0S 0P	11 P. ELIZABETH	2512	9	no correrá	4	54	A. Night-P. Dauphine	F.Sarmiento
0L 5L 5L 4P	12 LEGRAS	2568	13	X.X.	4	54	Hip Hurrah-Papeleta	E.C.Boni
3P 1P 5L 6P	13 CHAUCHERA	2605	7	no correrá	5	52	Chato Aike-Argenti'ta	J.S.Gómez

8ª Carrera Pr. NARCISO LAPRIDA — 1000 Mts. A las 15.20

— — — —	1 TESO	Deb	19	O.Chamorro	3	56	Mulato-Phonolite	I.Scaram'zzi
8P 3P 3P 4P	2 (LUCRADO	2617	1	L.Calvete	3	56	Guatán-Lurian	R.A.Cortez
— — — 0P	3 (YORK	2375	10	P.Sierra	3	56	Make Tracks-Yocasta	Idem
— — — —	4 ZORRERO	Deb	3	J.Ibarra	3	56	Jerry Honor-Zorra	F.L.Génova
— — — —	5 TELEGRAFO	Deb	14	R.Zapata	3	56	Babu's Pet-Etincelle	H.Escagües
— — — —	6 MARLIN	Deb	29	G.Rivero	3	56	Gauchesco-Marinkó	R.Marcol'go
— — — 6P	7 EL CID	2617	2	no correrá	3	56	B. Empire-Caralsol	J d'l Cruz
— — — 0P	8 (GRATIFICADO	2617	12	J.Torres	3	56	Whistler's Boy-Yuya	A.L.Salvati
4P 2P 4S 5P	9 (GRAN YANG	2653	26	A.Etchart	3	56	Grand Pá-Yanové	Idem
— — — —	10 SIN NUBE	Deb	9	J.Lugría	3	56	Singapur-N. Clara	A.T.Vazón
— — — 4P	11 DISCURSO	2375	4	C.Sauro	3	56	Deauville-Estonia	R.Fernández
— — — 0P	12 AVANZADO	2653	25	no correrá	3	56	Bahión-Hoz	J.H.Garay
8P 6P 2P 0P	13 MEDIEVO	2429	13	R.Ciafardini	3	56	Mangangá-Aficionada	J.F.Penna
— — 7P 0P	14 SOGAZO	2429	20	D.Demilio	3	56	Cullanhall-Siete Lunas	J.Bianch'no
— — — —	15 HIDROPLANO	Deb	24	no correrá	3	56	Hyphen-Ravana	D.E.Pascual
— — — —	16 V. HERMOSO	Deb	28	L.Camoretti	3	56	Sculptor-Sud América	N.Corrado
— 4P 2S 9P	17 MORGAN	2617	15	E.Jara	3	56	The Rabbi-My Star	J.Fregonese
— — — —	18 DOCTOR RAUL	Deb	17	C.O.Sáenz	3	56	Blusson-Moticasina	W'Do'inguez
— — — —	19 CERRO NEGRO	Deb	7	no correrá	3	56	Atlántico-Sierra Bella	J.Cerezo
— — — —	20 SCALLOP	Deb	5	A.Demattei	3	56	Branding-Lisidice	O.C.Bazán
0S 0P 8P 0P	21 QUE BONITO	2642	22	J.Rolón	3	56	Qui Vive-¡Qué Bonito!	J.C.Andr'tta
5P 3P 6S 4P	22 SONRIENTE	2628	16	O.Cosenza	3	56	Nabis-Soumise	M.A.Ferro
— — — —	23 (MARHAM	Deb	23	no correrá	3	56	Farewell-Mareta	M.Alvarez
— — — —	24 (TRITON	Deb	6	R.Tavella	3	56	Solito-Teodolina	Idem
— — — 0P	25 DIRECTO	2526	11	H.Raia	3	56	Relumbrón-Diane	R.A.Pereyra
— — — 0S	26 BATILIO	2372	18	no correrá	3	56	Bonicate-Motuda	G.A.Cervi
— — — 5S	27 TRIGANTE	2653	8	no correrá	3	56	Triguero-T. Legend	L.M.Pecci
7L 0S 0P 0S	28 INDIO ACUA	2557	21	R.Alzamora	3	56	San Diego-Amita	A.S.Castro
— — — —	29 CATERBURY	Deb	27	E.Soria	3	56	Cullanhall-Gipsy Love	S.B.Flores

9ª Carrera Pr. CONGR. DE TUCUMAN — 2400 Mts. A las 16.10

8S 1S 1S 0S	1 ROSSINI	2491	10	O.Pellegrino	4	59½	C. King-Melodiosa	G.A.Cervi
1S 7S 4S 5P	2 NEWTON	2330	2	R.Ciafardini	4	55½	Nyangal-Nebrosa	F.Gómez
5P 2S 1S 1S	3 (BARCAL	2493	14	no correrá	5	55½	P. Christian-Blasf'da	M.Alvarez
1S 1S 2S 0S	4 (PITTURIERO	2491	9	R.Tavella	4	53½	P'talindo-Petirroja	Idem
4P 5S 4P 3L	5 MOTOR	2594	4	E.Jara	7	55	G. Hunt-Rianina	A.Larr'dart
1S 3S 0S 2L	6 VALLADOLID	2669	7	J.Torres	5	55	Nuvolari-Vencedora	F.D.Vitale
6S 4S 3P 4P	7 (BROOKS	2665	12	no correrá	5	54½	Erasmo-C. Stores	A.L.Salvati
3S 4P 4P 1S	8 (R. SALOMON	2589	1	J.Camoretti	4	52	Rey Claro-Hondura	Idem
2S 3L 6P 9L	9 TRES PUNTOS	2594	11	R.Zapata	5	54	P. Christian-Tina	A.A.Jacoby
4S 9S 6P 2P	10 GLEANER	2569	3	C.Sauro	4	53½	Pretexto-Espiga	J.Lapistoy
3S 5S 4P 1P	11 MALESON	2655	6	no correrá	5	53	Closworth-Malela	A.F.Aráuz
0P 6L 2S 4S	12 LIBERAL	2655	16	no correrá	5	53	S. Hassan-Linterna	H.C.Solari
1P 8S 1P 8P	13 SHEFFIELD	2644	13	no correrá	5	52½	Scratch-Platería	G.M.Wagner
1S 3S 0S 9S	14 KING TRECE	2589	15	M.Giles	4	50½	Tarik-Suburbana	O.Ojeda
2L 5S 1P 5P	15 CHAMPAGNE	2664	5	J.Lugría	5	50	Chi'ry II-République	L.Saccone
3S 5S 4P 7P	16 TRINANDO	2655	8	no correrá	5	48½	P. Canarina-Qu'ya	D.E.Pascual

NUESTROS CANDIDATOS

1ª LA PUERTA (10) Triada (6) Fott (16)
2ª SNOW PASHA (16) Oviedo (13) Atahualpa (14)
3ª EASTWIND (3) Famia (14) Trácala (4)
4ª CLORINDO (4) Peatón (10) King Of Kings (11)
5ª PETILLANT (3) Aurelius (5) Lírico (4)
6ª CALIGULA (9) Yagues (13) Falsete (16)
7ª MONDOKA (10) Daydream (4) Estufa (3)
8ª DISCURSO (11) Lucrado (2) Medievo (13)
9ª GLEANER (10) Rossini (1) Valladolid (6)

AURELIUS ES RIVAL TEMIBLE

Sin lugar a dudas, es Aurelius su rival más peligroso y eso que al cotejarse en el Chevalier, quedó a cinco largos de Petillant. Luego ganó el Güiraldes a lo crack y siguió su preparación en excelentes condiciones.

Completan la reducida nómina de participantes Unimak, que todavía milita entre perdedores y que termina de clasificarse tercero, a poco más de tres cuerpos de Charolais, en 1'27" 2/5 y cuya inclusión en este lance bravo es sugestiva, y Celeber, que en su única presentación en público, se impuso por medio cuerpo a Juramentado, en 1'30" en el césped, Oro Rubio, con dos triunfos en La Plata y Lírico que llegó tercero de Blest Halcón en el Opcional.

Lo que Destaca la Información

El mejor candidato
La Puerta

Doblete probable
Snow Pasha
Gleaner

Para la triple:
Eastwind
Clorindo
Calígula

El dato del reloj
Discurso

MATEMATICAS TURFISTICAS

1ª CARRERA	
La Puerta	79.?5
Fott	75.29
Glonsona	73.60
D. Vita	73.20
Nube O.	72.49
R. Lass	72.40
2ª CARRERA	
Snow P.	80.18
Mirable	79.12
Oviedo	76.72
B. Baby	74.00
Taco M.	73.53
Sussex	73.08
3ª CARRERA	
Anapurna	80.11
Famia	77.19
Cherry G.	77.11
Trácala	76.60
Eastwind	75.32
Elaine	73.56
4ª CARRERA	
Peatón	84.70
Clorindo	84.67
K.o'Kings	83.73
Tarento	82.51
Shetland	80.73
5ª CARRERA	
Petillant	93.10
Aurelius	88.99
Unimak	80.71
Lírico	7?.6?
Oro Rubio	76.16
Celeber	73.10
6ª CARRERA	
Yagues	80.14
Calpigula	76.80
Falsete	72.37
C'rubicha	71.80
Sibelino	71.77
Tardieu	71.00
7ª CARRERA	
Abronia	84.36
Porte E.	80.00
Mondoka	76.48
Avoine	76.16
Avis	75.66
Estufa	75.30
8ª CARRERA	
Sonriente	77.46
Medievo	76.45
Discurso	75.24
Lucrado	75.20
G. Yang	74.53
El Cid	74.34
9ª CARRERA	
Gleaner	84.50
Pitturiero	84.35
Shefield	84.05
Liberal	83.3?
Barcal	83.0?
Rey Sal.	81.1?

Fechas y Pistas

EN EL HIPODROMO DE SAN ISIDRO

11 Bisque 55 2½ cp
12 Brunina 55 1½ cp
13 Jorge'da 55 ½ cp
14 Espiada 55 3 cp
15 G.Rapida 55 ¾ cp
16 Ballesa 55 2 cp
17 Agrupada 55 6 cp
U Donosura 53 v|cp

2471
Pal. 24|5|64
(Pista húmeda)
2200 — 2'20"4|5
1 Restauradora 54
2 Imagen 56 4 cp
3 Aqua'rine 53 3 cp
4 V. Veneto 56 9 cp
5 Font'lla 56 3½ cp
6 B. Noir 56 11½ cp
U R. Lass 56 12 cp

2491
S. I. 25|5|64
(Pista pesada)
2400 — 2'31"4|5
1 Doretta 54
2 Berenjenal 56 vim
3 Niarkos 56 3 cp
4 T'usseau 56 7¼ cp
5 Booz 56 2½ cp
6 B.Boy 60 1½ cp
7 S.Cr'stal 57 2½ cp
8 Nardil 56 1½ cp
9 Corregio 56 ½ cz
10 S.Flake 56 ½ cp
11 K.Trece 56 5½ cp
12 N'quines 56 ½ cz
13 Rossini 56 ¾ cp
14 Snow Cap 56 7 cp
15 Pittu'ro 56 ½ cp
16 Arablanco 60 6 cp
17 Bu'wayo 56 2½ cp
18 Bombo 56 1 cp
19 Sherbet 56 ½ cp
20 Pillin 56 8 cp
U Snatch 60 ¾ cp

2493
S. I. 25|5|64
(Pista pesada)
1800 — 1'52"3|5
1 Barcal 58½
2 Liberal 58 ¾ cz
3 Candor 51½ 2 cp
4 Cons'do 52½ 2 cp
5 Donsha 56½ el pz
6 Estero 56½ 1½ cp
7 Su'cioso 58½ 7 cz
8 Naipul 51½ 7 cp
9 E'lado 52½ ¼ cp
U Proscripto 53 v|cp

2498
Palerm. 28-5-64
Pista pesada
1600 — 1'39"4|5
1 Valkraut 54½
2 Primorosa 56 7 cp
3 Yerberona 54 2 cp
4 Avoine 56 hoc
5 Sellidia 48 3 cp
6 Taya 56 1 cz
7 Biarina 51 7¼ cp
8 Essentée 55 ¾ cp
U Avis 57 ½ cp

2500
Palerm. 28-5 64
Pista pesada
1800 — 1'54"
1 Miquichón 56
2 Edward 56 1 cz
3 Adoptado 56 3 cp
4 Re'brado 56½ 2 cp
5 Mongólico 56 6 cp
6 Lodo 56½ 7½ cp
7 Baccarat 56 2 cp
8 Treke 56 1 pz
9 B'rión 54½ 1½ cp
10 Ecquanil 53 2 cp
U Socollón 52 v|cp

2501
Palerm. 28-5-64
Pista pesada
1800 — 1'53"4|5
1 Nemotichaj 52
2 Yagual 56 1 pz
3 Topo 56 1½ pz
4 Z.Peter 54½ 1 cz
5 SlBisiesto 56 vlm
6 Radar 54 ¼ cp
7 Virtus 56 3½ cp
8 Norfok 56 ½ cp
9 Astil 56 ½ pz
10 Tardieu 56 ¾ cp
U S.Back 56 3 cp

2512
Palerm. 30-5-64
Pista normal
1600 — 1'38"
1 Abronia 53
2 Rivage 56 hoc
3 Historia 56 4 cp
4 Ironista 53 ½ cp
5 Branche 56 4 cp
6 Tarja 53½ 1 cp
7 Fl'ter 54½ 1¼ cp
8 Baby D. 56 1 pz
9 Acadina 56 ¾ cp
10 B.Di'na 56½ ½ cp
11 Eliz'beth 56 ½ cp
12 C'rotada 54½ 5 cp
U Azurita 56 11 cp

2524
Palerm. 31-5-64
Pista normal
1100 — 1'4"1|5
1 Peatón 53
2 Pachi 56 ¾ cp
3 Es Rojo 53 2½ cp
4 M. Chap 56 2½ cp
5 A.Baby 56½ ½ cp
6 Es'chado 56 1½ cp
7 L. Sol 56 1½ cp
9 Navión 56 la cz
8 Bruno 54½ el pz
9 Navión 56 la cz
10 Borio 56 1½ cp
11 Grandier 56 ½ cz
12 Dique 56 1½ cp
13 El As 56 la cz
14 Apod'do 56 ½ cp
15 Yuty 56 2 cp
16 Fanfarrón 52 9 cp
17 Canc'bero 52 ½ pz
U Duende 52 3 cp

2526
Palerm. 31-5-64
Pista normal
1500 — 1'31"1|5
1 Attention 55
2 Jur ado 55 2½ cp
3 Vol'dero 55 4½ cp
4 Vioi'par 55 4½ cp
5 El Turbio 55 ½ cz
6 Arret 55 1½ cp
7 Sir Gold 55 el pz
8 S. Seven 55 1¼ cp
9 Bilbao 56 1¼ cp
10 Wisdom 55 ¾ cp
11 S. Wine 55 v|cp
12 Directo 55 v|cp
U Raffaello 55 v|cp

2540
Pal. 6|6|64
(Pista normal)
1800 — 1'51"2|5
1 P. Vendres 56
2 Topo 56 3 cp
3 El Turco 56 ½ cz
4 Caligula 54 ¾ cp
5 Cuen'sa 56 el hoc
6 Z.Peter 56 1½ cp
7 Apretón 56 el pz
8 Tacur 53½ 1 cp
9 Radar 53 1 cp
10 Tialoc 56 1½ cp
11 Sibelino 56 1 cp
U Garronero 56 4 cp

2543
Pal. 6|6|64
(Pista normal)
1000 — 57"4|5
1 Heladora 55
2 Imria 55 3 cp
3 A.Lira 55 1½ cp
4 Dusha 55 7 cp
5 Rivet 55 1½ cp
6 Sig'ria 55 ½ cp
7 Misabel 55 2 cp
8 A. Mar 55 2 cp
U Simplicity 55 5 cp

2544
Pal. 6|6|64
(Pista normal)
1800 — 1'51"2|5
1 Adoptado 56
2 Edward 56 ½ pz
3 Mirable 56 ¾ cp
4 W.Grass 56 1½ cp
5 Oviedo 56 1½ cp
6 Sor'dido 56 4 cp
7 Boleo 56 3 cp
8 Yagual 56 ¾ cp
9 Skim 56 4 cp
10 Vol'ferd 56 1½ cp
11 Sesq'rio 54 el pz
U B. Japan 56 2 cp

2545
Pal. 6|6|64
(Pista normal)
1600 — 1'37"2|5
1 Charolais 55
2 Mocambo 55 el pz
3 Unimak 55 3 cp
4 S'rte Fue 55 1 cp
5 Eve'do 55 1½ cp
6 Vap'to 54 2½ cp
7 Ame'cain 55 el pz
8 H. y Patria 55 2 cp
9 Helenio 55 ¾ cp
10 Come On 55 2 cp
11 Eliat 55 vs. cp
U Horacito 55 vs. cp

2557
S. I. 7|6|64
Pista húmeda
1000 — 1'1"1|5
1 S.Way 55
2 Morgan 55 1½ cp
3 M'ellous 55 1½ cp
4 G.Yang 55½ 1 pz
5 Po'rimetro 55 vlm
6 ElAfinador 55 1 cz
7 Ossobuco 54 ¾ cp
8 Morumbi 55 1 cz
9 L.Onco 55 ½ cp
10 Haxix 54 1 cp
11 I.Acuá 55½ 1 cz
12 Catui 55 1 cp
13 Hoyito 55 ½ pz
14 H'icurú 55½ 5 cp
15 Sirdar 55 1 cp
U Milreis 54 9 cp

2561
S. I. 7|6|64
Pista húmeda
1000 — 59"2|5
1 Roberto M 56
2 Peatón 53 1 cp
3 Clorindo 56 ½ cz
4 K.ofKings 56 1 pz
5 Satchel 54 4 cp
6 Patacón 56 ½ cp
7 Fide 56 1¼ cp
8 P.Boy 56 vlm
9 Clark II 56 1½ cp
10 Vitex 56 1½ cp
11 Spartan 54 1½ cp
12 Raudal 56 1½ cp
U Carotenuto 50 3 cp

2563
Palermo 13|6|64
Pista normal
1100 — 1'3"1|5
1 Chinazo 56
2 S.Feur 56 4½ cp
3 Astriwar 56 ½ cp
4 Sensato 56 2½ cp
5 Sevaer 56 1½ cp
6 Embody 56 3 cp
7 Nublo 56 2½ cp
8 Cyril 56 1 pz
9 Metileno 56½ 5 cp
10 Cadeau 56 1 pz
J C.Abierto 56 12 cp

2564
Palermo 13|6|64
Pista normal
1100 — 1'4"
1 Shetland 56
2 I'cansable 54 ½ cz
3 El As 56 4 cp
4 R.Track 56 1 pz
5 El Yaku 56 5 cp
6 El O'ido 56½ ½ c
7 Borio 56 1 cp
8 B'lliano 56½ ½ pz
9 I'xidable 54½ 4 cp
10 Ecquanil 58 hoc
11 Enfocado 56 ¾ cp
12 Pati 56½ ½ cp
U Pirulito 56 10 cp

2567
Palermo 13|6|64
Pista normal
1400 — 1'22"4|5
1 Aurelius 54
2 Gobernado 54 2 cp
3 Mahnin 54 ½ pz
4 Camelot 54 1 cp
5 Lírico 54 1½ cp
6 Solfeo 54 ¾ cp
7 Istmo 54 2½ cp
8 Elobey 54 1 cz
9 T'maturgo 54 4 cp
U Moontrip 54 5 cp

2568
Palermo 13|6|64
Pista normal
2200 — 2'16"3|5
1 Biria 56
2 R'auradora 56 1 cz
3 Canéfora 56 3 cp
4 Legrás 56 2½ cp
5 Historia 51 ½ cz
6 Q|T'pa 50½ 1½ cp
7 Sicilia 56½ ¾ cp
8 V'tkraut 54 1½ cp
9 Daydream 56 1 pz
10 Quinoa 51 2 cp
U Tarja 54 hoc

2569
Palermo 13|6|64
Pista normal
2500 — 2'34"3|5
1 Sherbet 55
2 Gleaner 55 1¼ cp
3 Cuentero 55 4 cp
4 Nardil 55 hoc
5 Adagio 56 2 cp
6 T.Puntos 54 1¼ cp
U B.Boy 55½ 4 cp

2573
L. P. 14|6|64
(Pista normal)
2100 — 2'16"
1 Navión 56
2 Arido 56 v|ap
3 Resol 56 v|ap
4 Baccarat 56 3 cp
5 Treke 56 1¾ cp
6 P'rateo 56½ ¾ cp
7 Mofa 54 ¾ cp
8 Tono 50 ½ cp
9 Ba'con 56½ 1½ cp
10 Sussex 56 ¼ cp
11 Surriento 54 ¼ cp
12 Tony 56 ¼ cp
13 Ponty 53 ¼ cp
14 Cabarú 56 4¾ cp
15 Ciclopeo 53 3¾ cp
16 Stephan 56 2 cp
17 Apollyao 53 1½ cp
U Birlado 56 2 cp

2576
L. P. 14|6|64
(Pista normal)
1500 — 1'35"
1 Sapristi 55
2 Hejira 55 10¾ cp
3 M.Wand 55 ½ pz
4 Temi 55 1¼ cp
5 Fangosa 55 2¾ cp
6 S'lemnidad 55 1 cz
7 Patras 55 4½ cp
8 Al'dena 55 4¾ cp
9 Polenta 55 3¼ cp
10 Borresca 55 ¾ cp
11 Clite'tra 55 2¼ cp
12 L.Azul 55 2¼ cp
13 A'ogacia 55 3¼ cp
14 Circea 55 1 cp
15 Lamda 55 1 cp
U Aspi'ción 55 ½ cp

2581
S. I. 14|6|64
(Pista normal)
1200 — 1'12"3|5
1 Almendrada 56
2 La Puerta 56 1 cp
3 Tandilla 56 2½ cp
4 R'lity 53½ 2½ cp
5 Sabi'na 56 1½ cp
6 Chirigota 56 el pz
7 L.Cuarta 56 ¾ cp
8 Xray 54 1½ cp
9 Alcolea 56 ½ cz
10 Baleares 56 ¾ cp
11 Ruempa 56 ½ cz
12 Boiacera 56 1½ cp
13 Desirable 53 el pz
14 A.Roja 56 2½ cp
15 Guar'gote 56 1 cp
16 M.Jayen 56 el pz
U La Songa 54 12 cp

2582
S. I. 14|6|64
(Pista normal)
1200 — 1'12"3|5
1 Mon Beguin 56
2 Miltha 56 la cz
3 Fott 56 5½ cp
4 F. de Viva 54 1 cp
5 N Os'ra 53 2½ cp
6 Lobuna 53 1½ cp
7 Bechy 56 ½ pz
8 Salubre 56 1½ cp
9 Co'ra 54½ ½ pz
10 Vane 56 1½ cp
11 Malanda 56 la cz
12 B.Dance 56 2½ cp
13 M.Trece 56 ½ pz
14 Tejerina 54 1½ cp
15 Hala 56 1 cp
16 S. Rica 56 el pz
U Avena 56 5 cp

2583
S. I. 14|6|64
(Pista normal)
1600 — 1'39"
1 Celeber 55
2 Jura'do 55 ½ cp
3 S. Fue 55½ la cz
4 F'tterer 53 1½ cp
5 Torrens 55 ½ cp
6 Sonriente 55 la cz
7 E'rardo 55 1½ cp
8 Taio 55 3 cp
9 Orpheo 55 ½ cp
10 S.Marino 55 el pz
11 Elmo 55½ 1½ cp
12 Gra'bie 55 1½ cp
13 F'ferro 55 2½ cp
14 Co'din 55 2½ cp
15 Bra'dor 55 1½ cp
16 Alaia 55 ½ cp
U Muchacho 55 13 cp

2584
S. I. 14|6|64
(Pista normal)
1000 — 1'2|5
1 Randa 55
2 E'wing 55½ ½ pz
3 Agritos 55 4 cp
4 Trácala 55 5 cp
5 Hutú 55 ½ cp
6 Rebety 53 1½ cp
7 Windage 55 ½ cp
8 M.Mundo 55 el pz
9 Terciana 54 la cz
10 Espiada 55 2 cp
11 Euménide 55 ¾ cp
12 P.White 53 ½ pz
13 Can'chita 53 ½ cp
14 Bi'quina 55 la cz
15 Paranita 55 la cz
16 Rianfair 55 la cz
17 Ave Lira 55 4 cp
U Lancazul 55 1½ cp

2589
S. I. 14|6|64
(Pista normal)
2400 — 2'30"2|5
1 Re Salomón 55
2 Pre'tón 51 ½ cp
3 Repar'dor 53 9 cp
4 Ne'tichai 53 ½ pz
5 I.Quintin 55 1 cp
6 Azul 51½ ¾ cp
7 M.Polo 54 ½ cp
8 Amati 54 ½ pz
U K.Trece 56½ 11 cp

2594
La Plata 20|6|64
(Pista normal)
2200 — 2'7"2|5
1 Snatch 60
2 Atlantic 56 1 cz
3 Motor 58 5½ cp
4 Senillosa 56 1½ cp
5 Adagio 57½ 2 cp
6 H.H'ven 49 ¾ cp
7 Cumi'go 56 ¾ cp
8 R|a|Bl'ck56 1¾ cp
9 T.P'tos 55 1¾ cp
10 Rebién 56 3 cp
U Pekinés 51 ½ cp

2596
La Plata 20|6|64
(Pista normal)
1800 — 1'56"3|5
1 Falsa 57
2 Imagen 56 ¾ c
3 Baberos 56 ½ c
4 Cal Viva 56 1 pz
5 Taina 56 ¾ c
6 C.Lasse 56½ ¾ cp
7 Cuantia 56 1½ cp
8 Romelia 56 1¼ cp
9 Rumbona 56 ¾ cp
10 Poncha 56 1 pz
11 Yaja 52 1 pz
12 Poetisa 54½ 1 pz
13 Alevilla 53 6¼ cp
U Juana 56 v|cp

2597
La Plata 20|6|64
(Pista normal)
1200 — 1'14"
1 Braceador 53
2 Raudal 56 v|apr
3 Mogado 56 3 cp
4 Revival 56 e|apr
6 Zur'to 53½ 4¼ cp
7 Bureño 56 1 cz
8 Kildare 53 3 cp
9 Chinazo 53 ½ pz
10 Ardido 53 1¾ cp
11 Al'nin 52½ 1¾ cp
12 Salvajismo 56 1 pz
U Express 49 v|cp

2599
Palermo 20|6|64
Pista normal
2500 — 2'36"1|5
1 Apretón 56
2 Z.Peter 56 ½ cz
3 Ga'nero 56 3½ cp
4 Pel'drún 56½ 1 pz
5 Tacur 53 1 cp
6 Prorrateg 53 ½ pz
7 L'cetazo 53½ 2 cp
8 M.Sun 53 1½ cp
U S'rendido 56 ½ cp

2600
Palermo 20|6|64
Pista normal
1600 — 1'37"3|5
1 Choya 55
2 Unruly 55 3 cp
3 Feusina 55 ¾ cp
4 Aq'ilegia 55 ½ cp
5 T.Luz 55 ¾ cp
6 Elaine 55 3½ cp
7 Estera 53 2 cp
8 H.Ruca 55 3¼ cp
9 Aquanauta 55 v|cp
10 L.C'jada 55 2¼ cp
U E.Fine 55 10 cp

MARCHIO POR SU CLASE

Performances... (Cont.)

2605
Palermo 20|6|64
(Pista normal)
1600 — 1'38"4|5
1 Avoine 54
2 Arbitraria 57 pz
3 P.Rose 56 ½ cp
4 S. Siga 54 1½ cp
5 Boricua 54 1½ cp
6 Chau'ra 54 ½ cp
7 Suspensita 56 2 cp
8 Latania 56 ½ cp
9 Lafalda 54 1¼ cp
10 C. Bibi 56½ v|cp
11 True 57 2 cp
12 Rulita 53 4 cp
U Fluette 53 3 cp

2608
La Plata 21|6|64
(Pista normal)
1200 — 1'13"3|5
1 Hejira 55
2 Egila 55 3¼ cp
3 Famia 55 5¼ cp
4 C. Dina 55 ½ pz
5 Imria 56 ½ cp
6 Chisera 55 ½ pz
7 B'parda 55 3¼ cp
8 Hutu 55 ½ cp
9 Baq'na 56 1¼ cp
10 Chala'ca 55 1 cp
11 Dem'dora 55 1 cp
12 Anchusa 55 ½ pz
13 H.Sake 53 1½ cp
U In'chada 54 4¾ cp

2615
Palermo 21|6|64
(Pista normal)
1600 - 1'37"
1 W. Grass 56
2 Yagual 56 1½ cp
3 P.Gaucho 56 ¾ cp
4 Nectáreo 56 1½ cp
5 S.Pintas 56 1½ cp
6 Norfolk 56 ½ cz
7 T.M'tar 56 2½ cp
8 Fisherton 56 ½ cp
9 El Turco 56 ½ pz
10 Sobrando 54 ½ pz
11 Diámetro 56 el pz
12 En'sueño 56 ½ cp
13 Maracó 56 6 cp
14 Ren'brado 56 3 cp
15 Limpido 56 ½ cp
16 Huincas 56 ¾ cp
U Agapanto 56 ½ pz

2617
Palermo 21|6|64
(Pista normal)
1100 - 1'5"2|5
1 El Afinador 55
1 Osobucco 54 puest
3 L.Once 55 3 cp
4 Lucrado 55 ½ cp
5 Stratico 55 1 cp
6 El Cid 53 la cz
7 P'metro 55 1½ cp
8 Bulpret 55 1½ cp
9 Morgan 55 1½ cp
10 Zeit 55 ¾ cp
11 I'cional 55 1½ cp
12 Gratif'ado 55 7 cp
U Fastidio 54 5 cp

2618
Palermo 21|6|64
(Pista normal)
2200 - 2'16"2|5
1 La Baguala 55
2 D'nocida 54 2½ cp
3 S'tsuma 52½ el pz
4 Giselda 54 6 cp
5 H Holland 55 4 cp
6 Sicilia 49 3 cp
7 Q.Tapa 50½ 2 cp

2619
Palermo 21|6|64
(Pista normal)
1500 - 1'28"3|5
1 Gobernado 55
2 Yelmo 55 2 cp
3 Maanim 55 la cz
4 B'tero 55 1½ cp
5 Attention 55 ½ cz
6 Petillant 55 2 cp
U Silesiano 55 8 cp

2620
Palermo 21|6|64
(Pista normal)
1800 - 1'51"
1 Actora 56
2 Malvacea 56 1 cp
3 Hastial 56 el pz
4 N'veleta 56 la cz
5 Savara 56 ¾ cp
6 A'marine 53 ½ cz
7 S.Love 56 el pz
8 Corneta 56 ½ cp
9 S'bande 53 ½ cp
10 Nutty 56 5 cp
11 Maesta 56 2 cp
12 G'guita 56 3½ cp
13 Repaga 56 ½ cp
U Fantina 56 ½ cp

2625
Pal. 27|6 64
(Pista normal)
1100 — 1'5"3|5
1 Silvosa 56
2 Eastwind 55 hoc
3 Primacía 55 hoc
4 Athenes 55 4½ cp
5 Ref'ria 55 ½ pz
6 Ch.Girl 55 el pz
7 Undina 55 ¾ cp
8 Docha 55 1½ cp
9 Imria 55 la cz
10 L.C'mbre 55 ½ cp
11 L.Pe'rosa 55 el pz
12 Peregrina 55 hoc
13 Dusha 55 1½ cp
14 Levantisca 55 5 cp
15 M. Girl 55 hoc
16 Tucapel 55 hoc
17 Celebrity 54 1½ cp
18 Musicale 55 ¾ cp
19 L.Leave 55 5 cp
U Bobari 55 v|cp

2626
Pal. 27|6 64
(Pista normal)
2200 — 2'16"3|5
1 Majesté 57
2 Avoine 54 11 cp
3 Arbi'ria 54½ 4 cp
4 Lush 52 1½ cp
5 Suspen'ta 50 ½ pz
U Malincué 55 13 cp

2628
Pal. 27|6 64
(Pista normal)
1600 — 1'37"2|5
1 Volandero 55
2 Torrens 55 1½ cp
3 Pichin 55 4 cp
4 S'riente 56 2½ cp
5 Tomatoa 55 1 cp
6 Mo'bo 55 1½ cp
7 Bucat 55 ½ pz
8 Americain 55 pz
9 El Turbio 55 10 cp
10 Sample 55 ¾ cp
11 S.Seven 55 5½ cp
U San 55 ¾ cp
x Nordisch 54 rodó

2632
L. P. 28|6|64
(Pista normal)
1600 — 1'42"
1 Rosapálida 55
2 Glonsona 56 4¼ cp
3 D.Vita 56 ½ cp
4 Xray 56 ¾ cp
5 E. D'Or 54 ½ cez
6 Bokoa 56 2¼ cp
7 Barni 56½ 1 cp
8 Sarti 56 ½ ¾ cp
9 Fodha 56½ ¾ cp
10 B.Lilly 56 ½ cp
11 B. Noir 56 ½ cp
13 M|e|Scene 54 1 cz
14 Paraca 56½ v|cp
15 Rossane 56 2 cp
U Cautivada 52 v|cp

2633
L. P. 28|6|64
(Pista normal)
1200 — 1'15"3|5
1 Bruno 53
2 Astriwar 54 2½ cp
3 El Bribó 54½ 1 cz
4 Do'dieu 56 1¼ cp
5 Classical 56 ½ pz
6 Barullón 56 ¾ cp
7 Caserón 56 3¼ cp
8 Dongo 56 ½ pz
9 Cafayate 54 v|apr
10 Cu'rucho 56 ½ cz
11 Fortinero 56 v|apr
12 Inoxi'ble 56 v|apr
13 B'llantón 54 ¾ cp
14 Atoxica 56 3¼ cp
15 Can'bero 56 ½ cz
16 Can'cito 56 6¼ cp
17 Des'den 54 3¼ cp
18 Apoderado 53 2 cp
19 Konig 56 ½ cp
U Guitarrero 56 1 cp

2634
L. P. 28|6|64
(Pista normal)
1400 — 1'29"
1 Ankara 55
2 Teñi 55 2¾ cp
3 Famia 55 1 pz
4 Bruleria 55 3¾ cp
5 D.Alegría 55 1 pz
6 Retia 55 1¼ cp
7 C'anesca 55 5½ cp
8 Gladnes 55 ¾ cp
9 Fangosa 55 3¼ cp
10 Albadena 55 ½ cz
11 P.Guinea 55 2¼ cp
12 Rinclair 55 1¼ cp
13 M'tespán 55 ½ cp
U Ni'derwd 55 2 cp

2640
Pal. 28|6|64
(Pista normal)
1100 — 1'5"4|5
1 C.Linda 56
2 Bonica 56 2½ cp
3 Salubre 56 ¾ cp
4 Miltha 55 2½ cp
5 Ruempa 56 1½ cp
6 Abiline 56 ½ cz
7 Elitea 56 2 cp
8 Vi'riada 56 2½ cp
9 E'cialidad 56 ½ pz
10 Chirigota 56 1 pz
11 La Cirila 55 1 pz
12 Poti 56 ½ cp
13 Sabiniana 56 1 cz
14 Rempuja 56 ½ cp
15 N.Bell 55 2 cp
16 Desirable 56 1 cz
17 G'arigote 56 ¾ cp
18 Vene 56 ½ cp
19 Pipinete 55 1 cp
20 M Paris 56 7 cp
21 T.Tardi 55 1 cp
U C'harrera 55 ½ cp

2641
Pal. 28|6|64
(Pista normal)
1800 — 1'50"1|5
1 Edward 56
2 Topo 56 1 cp
3 S.Pintas 56 4 cp
4 Ilex 56 5 cp
5 Mirable 56 1 cp
6 Razonable 56 1 pz
7 Virtus 56 1 pz
8 A'hualpa 56 1½cp
9 V'gonzoso 56 3 cp
10 El Taku 56 ¾ cp
11 Re'brado 56 ½ cp
12 N'áreo 56½ 1½ cp
13 S.Back 56 8 cp
14 Aizuguren 56 v|cp
15 Esparagón 56 hoc
16 Kiel 56 2 cp
U Cachetón 52½ 1 cp

2642
Pal. 28|6|64
(Pista normal)
1100 — 1'5"4|5
1 C.On 55
2 L.Once 55 1½ cp
3 Haxix 55 1 cp
4 Satin 55 1½ cp
5 Guapote 53 1½ cp
6 In'acional 53 ½ cp
7 Fatralo 53 ½ cp
8 Vittorio 55 ½ cp
9 Cupido 55 1 cp
10 Lapso 55 ¾ cp
11 Peristilio 55 ½ cz
12 Ramandú 55 1 pz
13 S.Divino 55 1 cp
14 Botarate 55 1 cz
15 H.Kow 55 1 cp
16 H'curú 56½ 1½ cp
17 Q|Bonito 55 5 cp
18 Zarzo 55 1 cp
U Gandino 55 7 cp

2644
Pal. 28|6|64
(Pista normal)
2500 — 2'34"3|5
1 Niarkos 57
2 Booz 57 1 cp
3 Berenjenal 57 1 cp
4 Trousseau 57 ½ cp
5 S.Crystal 57 7 cp
8 Bombo 57 1½ cp
9 Nardil 57 5 cp
U Sheffield 60 9 cp

2645
Pal. 28|6|64
(Pista normal)
2200 — 2'16"1|5
1 Icona 56
2 Neina 56½ 2½ cp
3 Estufa 56 2½ cp
4 R'auradora 51 1 cz
5 G.Coast 54½ ½ cp
6 Agüela 54 3½ cp
7 Historia 51½ 1 pz
8 Poncha 53 2 cp
9 Branche 50 1½ cp
10 Carusita 52 4 cp
11 Acadina 53 3½ cp
U Pisidias 51 17 cp

2646
Pal. 28|6|64
(Pista normal)
1100 — 1'6"
1 Hola Hola 56
2 Clorindo 54½ 1 pz
3 Vitconte 56 1 pz
4 Yucal 56 ½ cp
5 Peatón 56½ 2 cp
6 Patacón 56 ½ pz
7 B.Trago 52 1 pz
8 Satchel 51 ¾ cp
9 Chiquillo 55 2 cp
10 Clarck II 54 2 cp
11 Mogado 53 1 pz
12 Hu'ante 56 2½ cp
13 B'narotti 56 ½ cp
14 Concertine 56 2 cp
15 Billete 55 1 pz
U M.Petro 50 6½ cp

2650
Pal. 4-7-64
(Pista normal)
1000 — 58"4|5
1 No Pregunte 56
2 Anapurna 56 el pz
3 Primacía-56 1½ cp
4 Pichuleta 56 ¾ cp
5 Ch.Girl 56 1½ cp
6 Crow .. 56 2 cp
7 T.W'tle 56 2½ cp
8 Hipnosis 56 3 cp
9 T.Wine 56 3 cp
10 M.Stuard 52 hoc
11 O.M.Mia 56 2½ cp
12 Plume 56 el pz
13 Citamia 56 2 cp
14 Billa'na 56 3 cp
15 Tura 52 ½ cz
16 Insos'da 56 12 cp
U Levantisca 53 rodó

2672
Pal. 5-7-64
(Pista normal)
1600 — 1'36"
1 Desfile 59½
2 W.Grass 53½ 7 cp
3 Pocholi 57 ½ cp
4 P.Boy 54½ 3 cp
5 Bruno 53½ ¾ cp
6 Enquest 54½ ½ cz
7 Ch'nier 55½ ½ cp
8 S. Pérez 54 12 cp
U Presentido 52 2 cp

HOTEL PLAZA MITRE

Habilitado, a 1 cuadra de Pueyrredón y Las Heras
Habitaciones c/baño privado, agua caliente, música, calefacción, teléfono. Precio de inauguración.
J. M. GUTIERREZ 2582 — **Reservas: 80-8328**

Una reunión extraordinaria se cumplirá mañana en el hipódromo de La Plata, con la base del Gran Premio 9 de Julio, que se correrá sobre la distancia de 2300 metros. Excepcional interés ha despertado la nueva edición de esta prueba de alta jerarquía, que integra el calendario básico de las pistas sureñas, porque se darán cita elementos de acreditadas bondades, entre los que se encuentran Marchio, Argeas, Snatch y Nardil, cuyos magníficos antecedentes los colocan en un plano ligeramente superior al de sus rivales, sin descartar, empero, las chances de los restantes, muchos de los cuales están llamados, por distintos motivos, a realizar lucidas performances, y pueden terciar en la lucha.

• Marchio

La valiosa campaña que ha realizado Marchio en los escenarios máximos, lo destacan como un valor firme. Y si no extraña el cambio de escenario, será un punto difícil de superar. Ha evolucionado favorablemente el defensor de las sedas del stud Cuaterno en sus últimas actuaciones. Superó a Karazán, por seis cuerpos, en 1'50"3|5. En seguida se impuso a Siacal, por tres cuerpos, en 2'2"2|5, dejando gran impresión y más recientemente quedó tercero de Autoridad y Corredor, en la milla, distancia que no le resulta tan favorable, dadas las aptitudes del galopador hijo de Magabit.

• Argeas, Capaz

Será Argeas la enemiga más peligrosa de nuestro favorito. Sus actuaciones en estas pistas así lo dejan entrever. Es una yegua de gran calidad, que se halla puesta como para rendir al máximo. Al actuar recientemente se impuso a Valladolid en final guapo, dejando entrever que tiene calidad para empresas mayores. Y es por lo mismo que la consideramos como una adversaria de gran valor.

• Snatch y Otros

Integran el lote más calificado Snatch y Nardill. El primero porque a través de una gran campaña dejó entrever que es un elemento dotado de calidad, que puede hacerse respetar en cualquier entrevero, por más bravo que sea. Acaba de superar por la cabeza a Atlantic, en 2'20"3 5. En cuanto a Nardil, acaba de entreverarse en el Vicente L. Casares, que hizo suyo recientemente Niarkos.

JUAN C. CONTRERAS, el jockey de Yatasto, se lucirá mañana en el sur conduciendo a Marchio en el 9 de Julio.

Lo que Destaca la Información

El mejor candidato
Chingolito
Doblete probable
Clovisse - Boscosa
Para la triple:
Tan Bella - Egila
Entrevero
El dato del reloj
Marchio

FALLECIO HOY EMILIO GARRIDO

Falleció esta mañana el cuidador Emilio Garrido, fiel exponente de la guardia vieja, dentro del quehacer turfístico. El último triunfo del citado trainer, se lo brindó el actual pupilo de Sergio Lema, Trousseau que estaba a su cuidado.

Los restos de Garrido serán velados en la sede social de la Gremial de Profesionales del Turf, Virrey del Pino 2164 de esta capital.

PROGRAMA COMPLETO PARA MAÑANA

1ª Carrera — Pr. FABULOSO (1957) — 1400 Mts. — A las 10.—
EN ESTA CARRERA COMIENZA LA APUESTA DOBLE

4 Ult. Perf.	Llave	ANOTADOS		e|k. PADRE-MADRE	CUIDADOR
—|—|—|—	1	1 ABADENGO	N. Vismara	4|57 Alamo-Pichuca	N.V.Durán
0 |0 |0 |0		2 CANCERBERO	H.Anacona	4|57 B. Water-Cautivadora	A.S.Castro
0 |2 |5 |2		3 CHAFAR	no correrá	4|57 Chañar-Aprestada	L.Taborda
0 |0 |0 |0		4 FORTINERO	H. Guerrero	4|57 Dodó-Tijeringa	J.A.Boni
0 |0 |0 |4	2	5 CABANERO	O. Bersito	4|57 Skyraider-L|C'balística	M.Arismendi
0 |0 |0 |0		6 CARACTERISTICO	J. Arriagada	4|57 Catanguito-Caramba	A.Navarro
0 |0 |0 |0		7 DONGO	N. Yalet	4|57 Edecán-Miss Nelly	A.M.Moreira
4 |0 |5 |0		8 EL RAYITO	no correrá	4|57 Enfield-Panameña	J.Arloro
0 |—|—|—	3	9 BILDIGERNO	J. Fontela	4|57 Referée-Capuchina	H.C.R'guez
—|—|4 |0		10 DIAMETRO	H. Padula	4|57 Preclaro-Didáctica	S.Fuertes
0 |0 |0 |0		11 INOXIDABLE	no correrá	4|57 Briton-Malvasía	J.C.Ro'guez
0 |4 |0 |0		12 CANTALUPE	no correrá	5|53 Canthare-Brevity	C.A.Russo
0 |0 |0 |0	4	13 BUEN TEMPLE	M. Alves	4|57 Galeote-Ceresina	F.Moyano
4 |0 |0 |5		14 DEL CERRO	E.Etchegaray	4|57 Moslem-Década	C.S.Bastiani
—|—|—|—		15 MISTER TERE	no correrá	4|57 S. Andakhtan-Silanga	A.R.Luján
0 |0 |3 |0		16 CAÑAMO	L. Calvete	5|53 Seductor-Cañería	A.Tedeschi
0 |0 |0 |4	5	17 CAMORRISTA	C. Irizarri	4|57 Cachador-Parapet	D.Pérez
0 |0 |0 |5		18 CLASSICAL	A. Iñesta	4|57 Tito Livio-Clavería	A.J.Calenda
—|—|—|—		19 EFIMERO	C. Botta	4|57 J. Honor-Elisabeth	H.Pavón
4 |0 |0 |0		20 EMBODY	O. Tevez	5|53 Embargo-Kitty	O.Matteucci
0 |0 |5 |0	6	21 CAFAYATE	A. Daponte	4|57 Navares-Sleepy	M.A.Arce
0 |0 |5 |0		22 EL TAKU	C. Abril	4|57 El Trovadore-M. Ollo	L.E.Crosato
0 |0 |0 |0		23 CIPRESIANO	no correrá	5|53 Circo-Schabraque	P.Bennasar
0 |0 |2 |2		24 ETWAS	P. Tárrago	5|53 B. Empire-La Plata	A.H.Arias

2ª Carrera — Pr. VIZCAINO (1962) — 1500 Mts. — A las 10.40
EN ESTA CARRERA TERMINA LA APUESTA DOBLE

1 |0 |0 |0	1	1 ACOMPASADO	R. Sarfiel	3|57 A Night-Palmadita	J.Grimaut
0 |5 |1 |4		2 TINTE AZUL	N. Yalet	3|56 Blue Water-Tacana	S.L.Bello
—|1 |0 |0	2	3 NOVIANO	N. Vismara	3|56 Esquilino-Nunuitita	N.V.Durán
—|0 |3 |1		4 VINO ROJO	R. Cariaga	3|56 Rey del Vino-Añeteguá	R.J.Fuentes
3 |2 |3 |0		5 ELMO	no correrá	3|56 Refucilo-Citerea	T.Sánchez
—|4 |3 |1	3	6 FRAGIL	X. X.	3|56 Filón-Devota	P.Finarelli
0 |2 |1 |0		7 SECRET WAY	J. Vidarte	3|56 Richer-Court Secret	J.d|l|Cruz
—|0 |0 |1		8 MAR Y CIELO	G. Roldán	3|56 Tanteador-Mar Clara	U.Lasserre
—|0 |1 |2	4	9 CHINGOLITO	P. Tárrago	3|56 Hokusai-Milgracias	A.H.Arias
5 |3 |5 |0		10 NEGRO GAUCHO	R. Amadeo	3|56 Narrador-B'nagaucha	A.Ortiz
—|5 |1 |0	5	11 FABULARIO	X. X.	3|56 Fabuloso-Panameña	E.C.Boni
0 |1 |3 |0		12 ISTMO	no correrá	3|56 G.Stream-L of the Stars	G.Figueroa
3 |0 |1 |3	6	13 LORDSHIP	R.P.Rod'guez	3|56 Cross Petition-Lady	O.J.Garrido
3 |3 |0 |1		14 PACOCHIN	C. Abril	3|56 At Home-Panterita	M.A.García

3ª Carrera — Pr. Sr. FLORS (1963) — 1600 Mts. — A las 11.25

0 |5 |0 |5	1	1 CLOVISSE	N. Yalet	4|57 Casanova-Oursine	E.L.Clerc
2 |0 |0 |0		2 CHARONA	R. Di Nitto	6|51 Chato Aike-Inflexible	J.Pedone
1 |1 |4 |0	2	3 MAR GRUESA	no correrá	5|56 M. Tracks-C. Tide	C.A.Russo
1 |0 |1 |0		4 AERODINAMICA	R. Torrecilla	4|52 Dahir-Adorable	M.Pereyra
2 |2 |1 |0	3	5 CHISPADA	C. Sobral	5|56 Blue Water-Chilla	M.Prátola
5 |0 |0 |2		6 BIENLLEGADA	no correrá	5|58 Blosson-Borrada	A.Falcón
3 |0 |5 |0	4	7 KETUCIA	R. Rutti	5|55 Kentucky-Ruedita	O.Rodríguez
0 |4 |5 |4		8 DICTADA	J. Walsh	7|52 V'toriense-Al'donera	A.H.Arias
0 |3 |1 |0	5	9 EMBOCADA	C.Montenegro	5|54 Ambler II-Egle	S.Fuertes
—|—|—|2		10 MERITISIMA	H. Aufmuth	5|53 Heroico-Meritoma	A.Zuccotti
2 |0 |0 |0	6	11 BONICA	H. Bouley	4|53 Bonicate-B'tonniére	L.Bordoni
0 |0 |1 |0		12 RULING BEAUTY	no correrá	5|52½ V. Roll-Ampolleta	A.Parisi

4ª Carrera — Pr. NENE VIVO (1956) — 1400 Mts. — A las 12.15
EN ESTA CARRERA COMIENZA LA APUESTA TRIPLE

0 |2 |0 |5	1	1 ANINES	E.Etchegaray	4|57 Chispeado-Altana	C.Bastiani
0 |5 |3 |0		2 FOLLETINERA	D. Torrilla	4|57 Folletín-Amnistía	A.A.Santos
—|0 |0 |0		3 ÑOCHA	no correrá	4|57 Palais Royal-Noña	J.Degodos
4 |3 |0 |5		4 TRIADA	no correrá	4|57 Magabit-Tortura	J.J.Flores
—|—|0 |3	2	5 DOLCE VITA	no correrá	4|57 Blue Water-Risueña	L.d|l|Fuente
—|0 |0 |0		6 AVENA	P. Tárrago	4|57 Edmond-Céres	R.Martínez
0 |0 |0 |0		7 LOBUNA	M. Carranza	4|57 Juan Tenorio-Loena	M.Escagües
0 |0 |0 |0		8 BARYNA	H. Anacona	4|57 Bonicate-Blue Grass	V.Marrero
—|—|—|0	3	9 BARONNE	J. Lococo	4|57 P. Canarina-Borbona	M.Núñez
—|—|—|—		10 CHICHORANA	G. Roldán	4|57 Tanahuén-Ganable	R.Giberti
2 |0 |0 |0		11 MANGUILLA	O.Bersito	4|57 S. Festival-Mangacha	E.Santillán
—|—|—|—		12 BLOOD MARE	A. Real	4|57 Baxar-Ráfaga	F.M.Ortiz
3 |0 |0 |2	4	13 TAN BELLA	J. Yalet	4|57 T. Yuvaraj-Tan Belle	J.S.Millán
—|—|—|0		14 CORDURA	R.C. González	4|57 Chivalry II-S. Vasca	A.A.Leiva
—|—|0 |3		15 BELLE DANCE	J. Alvarez	4|57 Alpinista-Tenacidad	L.Taborda
—|—|—|0		16 FLOR DE TINTA	no correrá	4|57 Suspect-Fleur de Feu	A.G.Goñi
0 |0 |0 |—	5	17 SIMAYA	no correrá	5|53 Bellman-Sinamay	R.Castro
0 |3 |4 |0		18 BISCA	C.Montenegro	4|57 Dodó-Bizarría	L.J.Salto
—|—|—|—		19 STURDY	J. Lago	4|57 Strand-Charruita	A.A.Lagos
—|—|—|—		20 MUY METIDA	no correrá	4|57 Metido-She Must	A.Scorda'lia
4 |3 |2 |4	6	21 MALVA BUENA	no correrá	5|53 Malhechor-Tumbaita	J.Leg'samón
0 |0 |5 |0		22 BURITA	no correrá	4|57 Yayegó-Promisión	T.Giovenille
—|0 |0 |0		25 PIPINETTE	O. Tevez	4|57 Prince d'Or-Paisanita	J.Barrientos
0 |0 |0 |5		24 CHOCHI	J. Lozano	4|57 Chonito-Chelita	J.Marinelli
0 |2 |2 |0		25 TROVIRA	no correrá	5|53 El Tronio-Viborita	F.Mederos

5ª Carrera — Pr. DODO (1958) — 1200 Mts. — A las 13.—
EN ESTA CARRERA CONTINUA LA APUESTA TRIPLE

5 |0 |5 |5	1	1 REFRENDARIA	J. Vázquez	3|56 W. and Red-Amiga	R.A.Alvarez
—|—|—|—		2 SANEYA	V. Cejas	3|56 Santiagueño-Ella	D.Ca'mareri
—|—|—|—		3 BRIGADOÑA	N. Yalet	3|56 Brigadoon-Ganable	E.L.Clerc
—|0 |0 |0		4 SUSURRADORA	X. X.	3|56 Suleiman-Hablilla	I.G.Calistro
—|—|—|—	2	5 MANILLA	O. Camacho	3|56 Sabroso-Milanesa	T.Camil (h)
—|—|—|—		6 AIRENA	R. Cariaga	3|56 Amparado-Alubia	R.J.Fuentes
—|—|—|—		7 ISABELLE	no correrá	3|56 Erasmo-Doride	O.Martínez
—|—|4 |2		8 TEMI	P. Tárrago	3|56 Esclaro-Tembeta	Z.Vescina
—|0 |0 |2	3	9 BLASONISTA	P. Prieto	3|56 Cullanhall-Bladia	P.Bianch'no
0 |0 |0 |0		10 PEREGRINA	no correrá	3|56 Barheim-Pinta	G.Bianch'no
—|—|—|—		11 LEÑA VERDE	A. Iñesta	3|56 Singapur-Elegant	F.Villafañe
—|—|—|0		12 PICHEUTA	A. Coloccio	3|56 Vitelio-Salteadora	B.Ginocchio
—|—|—|—		13 (FISHING GIRL	X. X.	3|56 Optimo-Ypres	Idem

MATEMATICAS TURFISTICAS

1ª CARRERA
Cabañero 73.95
Clasical 73.83
Etwas 73.20
Diámetro 71.92
Cáñamo 71.00
Abadengo 70.80

2ª CARRERA
Chingolito 83.20
Lordship 81.95
Frágil 80.44
Tinte A. 78.95
Ac'pasado 78.83
Elmo 76.44

3ª CARRERA
Bien'gada 82.78
Clovisse 81.46
Dictada 80.43
Embocada 80.33
Bonica 80.00
Chispada 79.10

4ª CARRERA
Tan Bella 80.20
Aniné 76.66
Trovira 74.97
M. Buena 73.44
Dolce V. 73.20
Lobuna 71.29

5ª CARRERA
Egila 80.73
Pichuleta 78.31
C. Dina 76.42
Blas'nista 75.13
Peregrina 74.28
Temi 73.80

6ª CARRERA
Marchio 84.00
Argeas 83.50
Rutland 83.45
Snatch 80.85
Nardil 80.79
Rossini 79.83

7ª CARRERA
Entr'vero 81.44
El Olvido 74.33
Bellow 73.00
G. Voice 72.50
Caminito 71.62
Escatimo 71.00

8ª CARRERA
Purpúreo 83.28
Permiso 79.40
Sándalo 79.35
Paisanero 77.25
Re'radora 75.74
Laberinto 74.83

9ª CARRERA
Nicagua 83.72
Heliaca 81.28
B'llegada 80.78
P. Frola 80.73
Boscosa 79.96
La Gorda 79.17

Partidas Para Asegurar Exitos

Las partidas finales constituyen un elemento de juicio valioso en la estimación de chances. De sus menciones pueden sacarse conclusiones exactas, que agregadas a los demás ejercicios y las indicaciones del calendario, señalan el camino más firme para hallar la ruta de los probables ganadores. Veamos, pues, cuál es el último parte de los cronometristas, con respecto al programa de mañana en el hipódromo de La Plata:

EN EL HIPODROMO DE LA PLATA

— — — 0	4	14 GRAND RAPIDS	J. Vidarte	3 56	Erasmo-Ocala	A.G.Goñi
— 0 5 2		15 EGILA	R.P.Rod'guez	3 56	Mangangá-Egyptienne	E.L.R'guez
— — — —		16 GENOVA	J. G. Pina	3 56	Argos-Gavotte II	O.J.Garrido
— — 0 0		17 LA MALVADA	C. Botta	3 56	R. Rover-La Tanita	E.J.Aguirre
— — 0 0	5	18 PEARL WHITE	H. Anacona	2 56	Pharoah-Perichona	J.Urdagaray
— — — —		19 (PAÑOLA	X. X.	3 56	Poderoso-Pañoleta	E.C.Boni
— — — 4		20 (CAUTIVA DINA	R. Gómez	3 56	Dándolo-Altanera	Idem
— — 0 5		21 AMBASSADE	X. X.	3 56	C. Montiel-Ambición	M.J.Rippe
— — — 0	6	22 POLENTA	C. Ciani	3 56	Sabroso-Pistaña	M.Quinteros
3 4 0 0		23 VIEJA LOCA	N. Vismara	3 56	Qui Vive-Depuesta	F.Lanzoni
0 0 4 5		24 MI BELLA DAMA	X. X.	3 56	Rey Claro-Murtina	J.Ochoa
— 5 4 0		25 TAKENA	C. Abril	3 56	Tanteo-Kerulén	M.A.Ferro

6ª Carrera Pr. 9 DE JULIO (clásico) — 2300 Mts. A las 13.50

EN ESTA CARRERA FINALIZA LA APUESTA TRIPLE

5 1 4 3	1	1 TIZOC	no correrá	5 61½	Montellano-Tulipa	L.A.Ferro
1 0 4 5		2 NEWTON	no correrá	4 60	Nyangal-Nebrosa	F.Gómez
1 3 0 2		3 VALLADOLID	no correrá	5 58½	Nuvolari-Vencedora	F.D.Vitale
4 3 0 0	2	4 BLACK BOY	no correrá	5 61½	Nyangal-Noble Girl	A.Giovanetti
0 1 5 5		5 ADAGIO	J. Lococo	4 60	Gulf Stream-Ad Astra	O.D.Do'guez
1 2 4 0		6 AZUL	no correrá	4 60	Edmond-Mangrulla	O.Martínez
3 1 0 1		7 ARGEAS	P. Tárrago	4 57	Qui Vive-S. Dew	H.Petit
1 3 0 1	3	8 (SNATCH	H. Bouley	5 61½	Scratch-Alena	G.M.Wagner
1 0 1 0		9 (SHEFFIELD	no correrá	5 61½	Scratch-Platería	Idem
5 1 4 3		10 CUENTERO	R.P.Rod'guez	4 60	Guatán-Cicerona	C.Rodríguez
0 1 4 0		11 NEMOTICHAI	no correrá	4 60	Again-Grimace	J.R.Freytes
4 0 2 2	4	12 ATLANTIC	N. Pereyra	4 60	S'echmaker-Atlética	F.R.Bringa
2 1 2 0		13 CUMILLANGO	J. Vidarte	4 60	El Guaso-Nibiola	E.Petit
1 0 4 0		14 NARDIL	R. Rutti	4 60	Again-Kasbah	P.Quinteros
3 0 1 2	5	15 RUTLAND	no correrá	4 60	Enigmatic-R'marina	J.T.Gómez
5 1 0 0		16 BOMBO	N. Yalet	4 60	C. King-Boodle	A.S.Grassi
2 1 1 3		17 MARCHIO	J. Centrera	4 60	Magabit-Marimoña	N.Ojeda
1 1 2 0	6	18 REMINGUITO	A. Coloccio	4 60	Reno-Aminga	R.R.Díaz
0 1 1 0		19 ROSSINI	no correrá	4 60	C. King-Melodiosa	G.A.Cervi
4 0 0 1		20 SNOW DAY	no correrá	4 60	Snow Cat-Claveta	R.J.Fuentes

7ª Carrera Pr. TRIO (1959-1960) — 1800 Mts. A las 14.40

0 3 5 5	1	1 BELLOW	B. Arturo	4 57	Bellman-Baking	R.Castro
0 0 0 0		2 EQUIVALE	A. Pellegrino	4 57	Embargo-Venda	A.Pellegrino
0 0 1 0		3 ESCATIMO	C. Irisarri	4 57	Agazén-Escamona	L.d'l'Fuente
2 0 4 0		4 ACANCAGUA	C. Abril	5 55	Ambler II-Cancagua	F.Giménez
1 0 0 0	2	5 CAMERAMAN	J. Romero	4 57	Chivalry II-Ena	J.A.Maldotti
0 2 1 0		6 CAMINITO	P. Tárrago	4 57	Relumbrón-Calabresa	O.J.Garrido
2 5 3 0		7 GUAPEANDO	A. Ascre	4 57	Suspenso-Guapona	P.Casuscelli
0 0 2 0		8 ANTOJITO	R.A.González	6 55	Nuvolari-Allumette	G.Martínez
2 0 4 0	3	9 DURILLO	J.Zanirato	4 57	Dahir-Dulcepena	D.Diazzi
4 0 3 2		10 ENTREVERO	N. Yalet	4 57	B. Empire-Violencia	M.H.Allende
0 0 0 0		11 ARBOL	J. Alvarez	5 55	Romantic-Redoblona	A.S.Torres
3 1 0 0		12 GAMBINO	no correrá	5 55	Mirontón-Gaita Onda	E.Carabajal
4 0 0 0	4	13 EL CACHAFAZ	P. Pérez	4 57	Kentucky-Aragonesa	R.Avero
0 0 1 5		14 ENQUEST	no correrá	4 57	B. Empire-Evangelique	A.L.Salvati
3 5 1 0		15 BUSUELO	no correrá	5 55	Bungalam-Maturra	A.R.Luján
0 0 0 0		16 HUSTON	J. Lococo	5 55	Boston-Gabela	J.Zaragoza
3 2 0 1	5	17 EL OLVIDO	J. Yalet	4 57	High Life-Meolvidé	J.M.Cámara
2 1 0 0		18 EMPAREDADO	X. X.	4 57	Sensible-Empanada	H.L.Cabral
5 0 0 0		19 GRANADILLO	H. Anacona	4 57	Grand Pá-Amanda	V.Marrero
— 1 0 0		20 CALABRES	no correrá	6 55	Relumbrón-Calabresa	J.Fernández
0 0 0 0	6	21 ESTE SI	X. X.	4 57	Embargo-My Duchess	A.Rodríguez
0 2 1 0		22 GOLDEN VOICE	R. Gómez	4 57	Canthare-Golden Note	O.Finarelli
0 0 3 3		23 COCORITO	L. Añazco	5 55	Romantic-Camorrera	J.DiTomasi
0 0 4 0		24 FAZENDEIRO	no correrá	5 55	Argur-Fedorovka	P.Gallard.

8ª Carrera Pr. TRIO (1959-1960) bis — 1800 Mts. A las 15.30

0 0 1 0	1	1 JE T'AIME	O. Tévez	4 57	Avro-Passionette	O.Matteucci
0 4 4 3		2 NABUCO	N. Yalet	4 57	Esquilino-Nunuilita	A.A.Lacelli
0 1 0 0		3 (VAN BUREN	no correrá	4 57	Tamurejo-Vindava	O.J.Garrido
0 3 3 4		4 (LABERINTO	O. Camacho	5 55	Nilad-Lía	Idem
2 0 0 0	2	5 KARAZAN	J. Romero	4 57	Bahión-Calouga	A.Giovanetti
— 0 1 5		6 PAISANERO	X. X.	4 57	Panguá-Luna de Oro	E.C.Boni
0 0 1 0		7 SOLICITO	A. Daponte	4 57	Chajacito-Sonja	M.A.Arce
0 1 4 0		8 METEPATA	R. Rutti	4 55	Metido-Imposible	V.Guarneri
0 0 0 0	3	9 KILDARE	T. Albertini	4 57	Kentucky-Carigasta	H.L.Melo
4 0 1 0		10 NAVION	A. Ascre	4 57	Umpepa-Adelina	L.Quinteros
3 5 0 1		11 PURPUREO	R. Cariaga	4 57	J. Tenorio-Purity	R.J.Fuentes
5 0 2 1		12 MITAYO	no correrá	5 55	Enigmatic-Miquirilla	J.J.Valle
0 0 3 2	4	13 PERMISO	R.P.Rod'guez	4 57	Pergolese-Jorgeana	A.Parisi
0 1 0 0		14 SOLDADESCO	no correrá	4 57	Skyraider-Solange	V.M.Pereyra
— 0 0 0		15 RAYO BLANCO	R.A.González	5 55	L.P.Prince-S'tenciosa	J.Calistro
3 1 2 4		16 RESTAURADORA	no correrá	4 54	Casanova-Royalette	A.Bianch'no
2 1 0 0	5	17 PONTONERO	N. Pereyra	4 57	Canthare-Pochonga	L.d'l'Fuente
0 1 0 0		18 TETUANERO	C. Botta	4 57	Tetuán-Pulla	J.Pedone
0 5 0 5		19 RUMBATICO	no correrá	5 55	Labrador-Ruston Malal	G.Martínez
3 2 2 2		20 SANDALO	P. Tárrago	5 53	Memorista-Ipuscua	A.H.Arias
4 6 4 0	6	21 NOGG	R. Torrecillas	4 57	Magabit-Hokipi	M.Pereyra
0 1 0 0		22 SPARTAN	no correrá	4 57	Pipote-Iride	J.Barattucci
0 0 3 0		23 LASSELL	A. Iñesta	5 55	Escort-Mucha Sal	P.Blanco
3 1 0 0		24 UN REAL	J. Ortiz	5 55	Embargo-Is Money	B.Cúcaro

9ª Carrera Pr. KID JOHN (1961) — 1200 Mts. A las 16.20

2 0 1 2	1	1 PASTA FROLA	C. Botta	4 57	J. Tenorio-Papirusa	O.González
3 0 0 0		2 VISTILLA	V. Cejas	5 55	Vitelio-Hiridiana	D.Fernández
5 0 0 2		3 BIENLLEGADA	no correrá	5 52	Blusson-Borrada	A.M.Falcón
5 3 1 0		4 SARDANESA	H. Anacona	4 54	C. Montiel-Satinella	A.Díaz
0 1 0 4		5 LA GORDA	X. X.	4 54	Sp'maker-W. Milk	P.Gallardo
0 0 0 3	2	6 CARUCHA	G. Roldán	4 57	Lingote-Karmena	A.A.Lacelli
1 0 5 0		7 AMAMBAY	X. X.	6 55	L. P. Prince-Rociana	H.Cardinali
0 0 0 0		8 CURSI	C. Abril	4 54	Ambier II-Cuyana	A.S.Castro
2 4 0 2		9 BOSCOSA	D. Torrilla	5 52	Tatán-Selva	L.J.Guerrero
0 0 4 4	3	10 (ARTILLERIE	N. Yalet	4 57	Satán-Infantería	E.C.Boni
1 0 0 5		11 (CONJUNCION	P. Tárrago	4 54	Bellman-Sorbona	Idem
0 4 4 0		12 GRAVEDAD	no correrá	5 55	Montalbán-Graves	F.DiMarzo
0 4 3 1		13 SEROLINA	J. Lago	4 54	Sertao-Tremolina	E.Lencina
3 0 3 4	4	14 NICAGUA	J. Gutiérrez	4 57	Alell-Managua	P.B'tamante
0 0 0 0		15 KINNETTE	F. D'Elía	5 55	S'kespeare-K'danza	L.Quinteros
4 0 0 2		16 LINDURA	C.Montenegro	4 54	Sabroso-Letania	L.Taborda
0 5 5 0		17 LA CIBELES	O. Tévez	6 52	Malicioso-Rotonda	R.Castro
0 0 0 1	5	18 HOLGADA	J. Vázquez	6 57	Hyphen-Sierra Roja	A.A.Leiva
0 0 0 0		19 PERIODISTICA	O. Benito	5 55	Paraná-Postulanta	M.Quinteros
2 2 0 1		20 HELIACA	R.P.Rod'guez	5 55	Seductor-Halcyon	J.B.Villiani
3 0 0 0		21 MAGNOLIA	J. Alvarez	4 54	Mangangá-Willy	J.M.Tello
0 0 2 0	6	22 IDEA FIJA	C. Sobral	4 57	V. Roll-K'prinses	S.L.Bello
0 1 0 0		23 YENNE	no correrá	5 55	Suspect-Avantage	C.A.Russo
0 0 0 0		24 SHELTA	J. Zanirato	4 54	Pharoah-Sheba	A.Melonari
4 2 3 0		25 NELL STAR	A. Daponte	5 52	Narrador-Tralalalá	A.Ortiz

NUESTROS CANDIDATOS

1ª CLASICAL (18) Etwas (24) Diámetro (10)
2ª CHINGOLITO (9) Lordship (13) Acompasado (1)
3ª CLOVISSE (1) Chispada (5) Dictada (8)
4ª TAN BELLA (13) Folletinera (2) Aniné (1)
5ª EGILA (15) Temi (8) Pichuleta (12)
6ª MARCHIO (17) Argeas (7) Snatch (8)
7ª ENTREVERO (10) Bellow (1) El Olvido (17)
8ª PURPUREO (11) Permiso (13) Sándalo (20)
9ª BOSCOSA (9) Nicagua (14) Pasta Frola (1)

• 1ª Carrera

CARACTERISTICO, N. Yalet, 700 en 43"2|5; DIAMETRO, O. Camacho, 800 en 50"; CAMORRISTA, C. Irizarri, 700 en 45"; CLASSICAL, A. Iñesta, 800 en 52"; CAFAYATE, A. Daponte, 800 en 49" 2|5; ETWAS, P. Tárrago, 700 en 42"2|5.

En Palermo: CARACTERISTICO, J. Arriagada, 600 de los 1600 a los 1000 en 35"3|5; CAÑAMO, peón, a la par de SIMON, peón, 700 en 45", pista auxiliar.

• 2ª Carrera

FRAGIL, F. Echagüe, 700 en 42"2|5; MAR Y CIELO, G. Roldán, 800 en 50"; CHINGOLITO, P. Tárrago, 800 en 49"; N. GAUCHO, R. Amadeo, 800 en 52".

• 3ª Carrera

CLOVISSE, N. Yalet, 800 en 49"; CHARONA, C. Botta, 800 en 51"; CHISPADA, C. Sobral 800 en 51"; DICTADA, J. Corso, 800 en 50"2|5; EMBOCADA, C. Montenegro, 800 en 50".

En Palermo: KETUCIA, L. Añazco, 800 en 51"2|5.

• 4ª Carrera

FOLLETINERA, D. Torrilla, 700 en 44"; CHICHORANA, G Roldán, 700 en 44"; B. MAARE, A. Real, 800 en 50"; CORDURA, R. A. González, 700 en 43"; FLOR DE PINTAS, N. Yalet, 700 en 42"2|5; BISCA, C. Montenegro, 700 en 44".

En Palermo: PIPINETTE, O. Tévez, 700 de los 1700 a los 1000 en 42"4|5; TROVIRA, O. Tévez. 600 suave en 39"2|5.

• 5ª Carrera

REFRENDARIA, R. P. Rodríguez, 600 en 37"; SANAOYA, V. Cejas, 600 en 37"2|5; SUSURRADORA, P. Tárrago, 600 en 36"2|5; MANILLA, C. Sobral, 600 en 37"; TEMI, N. Pereyra, 600 en 37"2|5; GRAN RAPIDS, J. Vidarte, 700 en 44"; AMBASSADE, C. Giani, 600 en 37".

En Palermo: PEREGRINA, H. Bouley, 600 de recta en 35".

• 6ª Carrera

TIZOC, P. Tárrago, 1000 en 1'2|5; CUENTERO, R. P. Rodríguez, 800 en 48"3|5; ATLANTIC, N. Pereyra, 800 en 50"; CUMILLANGO, J. Vidarte, 800 en 48"; RUTLAND, P. Tárrago, 1000 en 1'1"; REMINGUITO, A. Coloccio, 800 en 51".

En Palermo: NEMOTICHAI, O. Chamorro, 1200 cómodo en 1'18".

• 7ª Carrera

GUAPENADO, A. Ascre, 800 en 51"; ANTOJITO, R. A. González, 800 en 48"3|5; DURILO, J. Zanirato, 800 en 49"; EL OLVIDO, J. Yalet, 800 en 50"2|5; GOLDEN VOICE, R. Gómez, 800 en 50".

En Palermo: BELLOW, B. Arturo, 800 en 50"; EL CACHAFAZ, peón, 800 en 48"3|5; COCORITO, L. Añazco, a la par de SHERBET, J. Camoretti. 800 en 49"3|5.

• 8ª Carrera

NABUCO, N. Yalet, 800 en 50"; PAISANERO, P. Tárrago, 800 en 50"2|5; SOLICITO, A Daponte, 800 en 49"3|5; NAVION, A. Ascre, 800 en 53"; MITAYO, M. Villarruel, 1000 en 1'2"2|5; PERMISO, R. P. Rodríguez, 1000 en 1'1"2|5; PONTONERO, N. Pereyra, 800 en 49".

En Palermo: JET'AIME, O. Matteucci, a la par de NIÑO PEPE, J. Salas, EMULATION, A. A. Domínguez y ESPADA FUERTE, H. Salas, 1000 en 1'1"4|5; SPARTAN, R. Medina, a la par de SOLFEO, I. Gómez, 1000 en 1'2"2|5; LASSEL, V. Gaddi, 1000 en 1'3".

• 9ª Carrera

P. FROLA, C. Botta 600, en 37"; VISTILLA, V. Cejas, 600 en 37"2|5; CARUCHA, G. Roldán, 600 en 37"3|5; BOSCOSA, D. Torrilla, 700 en 45"; ARTILLERIE, N. Yalet, 600 en 36"; CONJUNCION, P. Tárrago, 800 en 36"2|5; LINDURA, C. Montenegro, 700 en 43"3|5.

En Palermo: SEROLINA, A. Pauleau, 600 en 36"4|5; LA CIBELES, O. Tévez, 600 de recta en 35"3|5.

OTRO TROFEO PARA RAMOS

Un gesto simpático tuvo el dueño de Niarkos, el campeón de los internacionales. Con motivo de su reciente victoria en el Casares, acuñó una medalla de oro con una leyenda recordatoria, para el hombre, casi ignorado por los aficionados, que sabe de las combinaciones de los colores para satisfacer la enorme cantidad de pedidos de los studs que existen en nuestro medio. El obsequio se sumará como un trofeo a los muchos logrados, por el correcto funcionario que lleva casi medio siglo de actuación en el Jockey Club.

CORDOBA

1º con $ 10.000.000
29151

2º con $ 900.000
26969

3º con $ 300.000
26378

4º con $ 150.000
27564

5º con $ 60.000
30359

6º con $ 48.000
10192

7º con $ 48.000
9813

8º con $ 48.000
17907

9º con $ 48.000
23405

10º con $ 48.000
34438

Seria Contra Para Legui, las Mujeres Pueden Correr

CURITIBA, Estado de Paraná, 8 (France Presse). — Las autoridades del Jockey Club local recibieron una solicitud de inscripción "como jockey" siento esto un menester de rutina. Pero este pedido es sumamente especial pues el postulante o mejor dicho "la" postulante es una mujer. Esmeralda Fernández tiene 20 años, ojos verdes y cabellos castaños. Pesa cuarenta y ocho kilos y quiere montar oficialmente caballos de carrera en las reuniones que se realizan en el hipódromo de esta ciudad. Ante el insólito hecho la Comisión de Carreras del Jockey Club transfirió la solicitud a los asesores legales que revisaron de punta a punta el código de carreras no hallando hasta ahora ninguna disposición que se oponga a que esta gentil y bella amazona dirima supremacías con los otros jinetes. Esmeralda ya ganó 10 carreras de campaña denominadas "cuadreras" o sea en corto trayecto en línea recta. "Según las reglas de buen caballero siempre se le debe ceder el paso a las damas, yo no sabría qué hacer con esa chica corriendo a mi lado", declaró un veterano jockey completamente confuso.

SUPER HOTEL Fantasio
Recién inaugurado. Estacionamiento al frente. Precios bajísimos.
UN HOTEL DE FANTASIA EN CONFORT Y ARMONIA
Apartamentos bello y lujoso privado - Agua caliente - Calefacción
Aire climatizado - Música ambiental - Chic - Reservado.
MORENO 2471 (entre Alberti y Matheu) T. E. 47-1485

CULMINARA CON UNA MARCHA NACIONAL EL PLAN DE LUCHA

La tercera etapa del Plan de Lucha comprenderá una campaña de agitación nacional que movilizará a los trabajadores de todo el país. Al cierre de esta edición, el Comité Central de la CGT se encontraba deliberando para considerar el despacho de la Comisión Especial que estudió la forma de aplicación y un programa de acción de la Central Obrera. Ese documento, producido por unanimidad, ratifica el Plan de Lucha, convoca a todos los sectores de la ciudadanía para poner en marcha los recursos del país; dispone realizar cabildos abiertos en la Capital y en la provincia, marchas y concentraciones en todos los puntos del país, encabezados por la Confederación General del Trabajo. También establece la preparación de los calendarios de reuniones públicas que serán, de carácter sorpresivo, facultando al Secretariado de la CGT para la aplicación de todas las medidas que juzgue oportunas, incluso la ocupación de empresas y ventas de productos alimenticios.

La Comisión recomienda también una marcha provincial que culminará con una concentración frente a la Casa de Gobierno de cada provincia y una marcha nacional con la cual culminará la tercera etapa del Plan de Lucha frente a la Casa Rosada.

Entre los delegados presentes se dijo que la marcha podría hacerse el 17 de octubre.

Las deliberaciones del C. C. C. se iniciaron a las 11.40 con la presencia de dirigentes de 56 organizaciones y 86 delegados. Previamente se había reunido la Comisión de los "9" para finalizar la redacción del despacho cuyos puntos esenciales enumeramos más arriba. En su informe, José Alonso denunció que había sido torturado el obrero rural Fermín Lourde, y que representantes del Ingenio San José habían asaltado la filial de ese nombre de la F.O.T.I.A.

crónica

FIRME JUNTO AL PUEBLO

Año I — Buenos Aires, Miércoles 8 de Julio de 1964 — Nº 33

Borrascosa Sesión en la Comisión del Petróleo

El interrogatorio de la Comisión Investigadora de los contratos petroleros al doctor Ricardo Rojo fue bruscamente cortado por decisión del titular del organismo, diputado Isidro Balbi, al ratificar el testigo su opinión de que los miembros de la Comisión provienen "del acto comicial más fraudulento que registra la historia política de nuestro país" y en el mismo momento en que mencionaba al doctor Ricardo Balbín, acusándolo de haber violado sus compromisos con el pueblo, en cuanto afirmó que la UCRP no iría a elecciones si se mantenía la proscripción del peronismo. Un desorden con airadas protestas y agrios diálogos siguió a la clausura de la audiencia, pero los ánimos tuvieron oportunidad de tranquilizarse por la larga pausa que originó la ausencia del testigo Adolfo Cavalli (dirigente del SUPE que adujo imposibilidad de concurrir por encontrarse en sesión el Congreso de su gremio) hasta la llegada casi espectacular de John Williams Cecke.

• Rojo, Vetado

A las 9.45 inició Rojo su exposición. Más claramente, intentó comenzarla; el diputado Gutiérrez (UDELPA) pidió que aclare los términos de su larga carta ya mencionada, pero no fue esa la primera tentativa, porque súpose después que en antesalas y a puertas cerradas el diputado Balbi le pidió retirara su carta, dándola por inexistente, a lo que el declarante se negó categóricamente. El diálogo, no taquigrafiado, fue en síntesis el siguiente:

Rojo: He sido aquí aludido maliciosamente, y a raíz de ello me presenté a la Cámara con mi nota; la ratifico íntegramente, en todo su texto. (Dicho lo anterior, comenzó a leer la carta).

Gutiérrez: (Interrumpiendo). Conocemos el texto... (Rojo siguió leyendo, sin atender la observación). Propongo que no se interrogue al testigo y se lo sancione con arresto en dependencias del Congreso por ofensa a los señores diputados, sin perjuicio de pasar la versión de su presentación a la justicia...

Cornejo Linares: Comprendo que puede constituir una cuestión lesiva a los fueros, pero es la Cámara la que debe decidirlo. No es posible inhabilitar al testigo por un planteo político, porque se daría el caso de que quien no quisiera declarar aquí haría lo mismo. El doctor Rojo asumirá la responsabilidad de sus actos...

Schaposnik: Era contrario a este planteo...

Rojo: Fue usted quien me acusó de viajar a Chile con Peralta Ramos, lo cual es absolutamente falso...

Balbi: No tiene derecho a hablar...

Rojo (Leyendo): "El jefe del partido actualmente oficialista, doctor Ricardo Balbín, prometía abstenerse si algún sector era excluido... (Voces e interrupciones)... los politiqueros... treparon impúdicamente...

Balbi: A mi juicio, la Comisión no tiene facultades para sancionar al testigo, lo que debe ser resuelto por la Cámara, pero ordeno testar todo lo leído por él, y en razón de que importa un agravio a los señores diputados, la presidencia da por terminada la audiencia... (Se levanta y es imitado por los legisladores).

Rojo (Sentado): ¿Me permite? ¿Qué procedimiento es éste?

Balbi: El que usted ha elegido con subterfugios... Ha agraviado a la argentinidad...

Rojo: La argentinidad y el pueblo están agraviados por ustedes. Balbi dijo...

Balbi: Le pido que se retire. Es lo más cuerdo que puede hacer...

Así lo hizo el testigo, pero antes recibió una justificación: la del diputado Gutiérrez, quien le expresó no tener nada personal en su contra.

• Pacto y Petróleo

El diputado Balbi recibió a John Williams Cooke en antesalas y los acompañó al recinto de sesiones, junto con otros legisladores. El testigo, que llegó a las 11.25, comenzó diciendo que muy poco tenía que ver con los fines de la Comisión, pues no tuvo ni la más remota vinculación con los negociados petroleros. Negó rotundamente que el pacto Perón-Frondizi tuviera la más mínima implicancia con la política petrolera de Frondizi, pues cuando se habló del problema se dejó expresa constancia de que "el general Perón y nosotros nos ateníamos a las declaraciones, programas y documentos de la UCRI y especialmente del libro "Política y Petróleo" y especialmente de su prólogo, que se basaba en el enfrentamiento a la penetración imperialista... Nosotros hemos mantenido invariablemente una posición de combate abierto contra el imperialismo".

Fue el diputado Cornejo Linares quien inició las preguntas, a las que el ex diputado peronista contestó así: 1) La política del peronismo fue invariablemente nacionalista en el más estricto sentido; 2) Desde la revista "De Frente" y en todo momento combatí el proyectado convenio con la California, pero no por considerarlo peligroso, porque hay que establecer la diferencia de un gobierno nacionalista con base popular que controla todos los resortes de la economía con cualquier otro, sino porque lo consideraba un mal precedente y un riesgo, además de mal camino para el autoabastecimiento, para el movimiento, que podía desviarse de sus objetivos revolucionarios; 3) No hay decisiones técnicas: las decisiones son siempre políticas; 4) El convenio con la California se debatió con amplitud en el bloque peronista y en el Consejo Superior y sufrió tantas modificaciones (entregó el documento original con esas correcciones) que prácticamente quedó invalidado: Perón lo envió al Congreso de todos modos, me dijo personalmente, sólo para que fuera discutido el problema petrolero del país; 5) Sobre el pacto Perina escribió una novelita rosa, porque sabía muy poco, ya que Frondizi y Frigerio a nadie decían la verdad: Prieto (Ramón) otro que es un atentado al pudor y una antología de falsedades; Gómez (Alejandro), un tercero, recogiendo referencias de Perina porque sabía menos que éste.

Manifestó luego que en Chile fue visitado primero por el doctor Ricardo Rojo, en nombre de la UCRI, con quien conversó sobre la necesidad de que se retiraran los diputados ucristas de la convención constituyente, como repudio del fraude y para evitar la derogación del artículo 40, en lo que estaba interesada la oligarquía y la reacción, señalando que Rojo compartió ese criterio y opinó que no habría inconveniente. Recordó enseguida que otros visitantes fueron Emilio Perina y luego el propio Rogelio Frigerio.

A continuación manifestó que, a su juicio, el cambio de Frondizi en cuanto a la política petrolera y a todo su programa de gobierno se produjo entre el 23 de febrero y el 1º de mayo de 1958, cuando temió que no se le entregaría el poder si no ofrecía garantías a la reacción, y que entendía que los grandes intereses convencieron a Frigerio y éste a Frondizi y a los dirigentes ucristas.

Bertoglio Acusado por Jaime Incurre en Contradicciones

ROSARIO, 8 (De nuestro corresponsal). — Todos los indicios se vuelven contra el joven José A. Bertoglio, en cuanto a señalarlo como culpable de la muerte de un militante comunista, De Gásperi, consecuencia de un atentado en el que también resultó herido el abogado Jaime, destacada y juvenil personalidad de esta ciudad.

Bertoglio se ha negado a comer durante dos jornadas y en todo momento proclama su inocencia. Incluso, no deja hablar a nadie, señalando el informe del médico forense que lo examinó, que sus características psíquicas lo ubican como un individuo hablador, proclive a interrumpir sin control a sus interlocutores.

De todos modos, diversos detalles destruyen sus coartadas, así por ejemplo, cuando se han advertido graves contradicciones con relación al uso que hizo del tiempo en oportunidad de materializarse, en pleno centro de Rosario, el atentado contra De Gásperi y Jaime.

Dos de esas contradicciones son estimadas por los policías y por el propio juez, como definitivas en cuanto a documentar la culpabilidad. Por otra parte, las autoridades policiales expresan que "está fehacientemente probado que Bertoglio baleó a De Gásperi y Jaime".

Las pruebas acumuladas hasta el momento son: manchas de sangre en la gorra y en el sobretodo, analizadas actualmente por la oficina técnica; y restos de pólvora en un bolsillo del sobretodo, en el que Bertoglio habría depositado su arma después de cometer la agresión. Esto, unido a las contradicciones, conforman la impresión de los encargados de la pesquisa, quienes someten a Bertoglio a interrogatorios incesantes durante día y noche.

• Gestión de Ghioldi

En la Capital Federal se produjo una llamativa visita del legislador Américo Ghioldi, al ministro del Interior. Se indicó sobre la misma, que obedeció al propósito del diputado Ghioldi de solicitar al doctor Palmero una audiencia de abogados rosarinos con el presidente de la Nación, a fin de imponer al doctor Illia de la preocupación y necesidad de realizar exhaustivas investigaciones, que existen por tan deplorables actos en Rosario y, en general, en todo el país.

• Acusó Jaime

Los funcionarios han informado que la detención de Bertoglio en un allanamiento especialmente dispuesto, se produjo porque el doctor Jaime lo acusa directamente de ser el agresor, cosa ésta que trascendió poco después de mediodía de hoy.

Explosión en Bombay: 20 Muertos

BOMBAY, India, 8 (Associated Press). — Una explosión en una fábrica de fuegos de artificio mató a 20 personas e hirió a otras 30, hoy en la vieja ciudad de Aurangabad, a 400 kilómetros al noreste de Bombay, según noticias que llegan aquí.

Tropas se unieron a la policía en la labor de rescate. Las informaciones añaden que 10 casas quedaron destruídas y otras dañadas. Se ordenó el cierre de las escuelas.

Un Joven Bandoneonista Fue Asesinado a Puñaladas por un Vengativo Sujeto

EZEQUIEL VIDAL BARRAZA, de 21 años, que fue asesinado anoche de una puñalada en la región inguinal. El autor del crimen estaría identificado

Anoche, a las 23.30, fue encontrado mortalmente herido el joven Ezequiel Vidal Barraza, argentino, de 21 años de edad, domiciliado en la calle Perú, entre Olmos y Mitre, de Villa Fiorito. A pocos metros del cuerpo estaba el hermano de la víctima, José Barraza, quien fue derribado por la víctima, pero no sufrió lesión alguna.

Una persona no identificada avisó a los padres del muchacho asesinado, y éstos lo encontraron frente a un bar que está situado a treinta metros de la casa donde vivía la víctima.

Posteriormente, fue puesto en conocimiento de lo ocurrido el oficial ayudante Juan Eduardo Suárez, quien dispuso el traslado del cadáver a la morgue del hospital local. Allí fue revisado por los médicos forenses, los que establecieron que Ezequiel Vidal Barraza murió a raíz de una profunda puñalada aplicada en la región inguinal.

• ¿Venganza?

El joven asesinado gozaba de un gran concepto en el vecindario, no se le conocían enemigos y no era amante de permanecer en los bares bebiendo. Sus matadores no le robaron un solo centavo, por lo que el homicidio aparece con un móvil que hasta el momento es un absoluto misterio. Las autoridades se inclinan a pensar que se trata de una venganza, hipótesis que aún no ha sido debidamente fundada, ya que no han prestado declaración todos los testigos.

La víctima había estado en la casa del señor Romero, director de un conjunto musical, del cual Ezequiel Barraza era el primer bandoneón, después de ensayar durante dos horas —de 20.30 a 22.30—, el muchacho se retiró en compañía de su hermano José. Una hora más tarde apareció asesinado, sin que hasta el momento haya sido posible establecer en qué circunstancias ocurrió el crimen.

CRONICA, a pesar del hermetismo policial, está en condiciones de adelantar que los criminales están identificados y su detención es solo cuestión de horas, o quizá de días. Cabe señalar que el oficial Suárez, cumpliendo directivas del comisario Kramer, y contando con la colaboración de los agentes Echeverría y Dobal, está realizando activas diligencias que, sin duda, culminarán con el arresto del homicida.